

REGLAMENTO INTERNO Y CONVIVENCIA ESCOLAR

2020



ESCUELA ESPECIAL DE LENGUAJE C.E.L.

Este documento contiene los derechos y deberes de toda la comunidad educativa, las normas y medidas que se tomarán por no cumplimiento a ellas, los procedimientos y los protocolos a utilizar, para favorecer el desarrollo integral del niño(a) en un ambiente de tolerancia y respeto mutuo.



INDICE

CAPÍTULO I	4
1. IDENTIFICACIÓN DEL ESTABLECIMIENTO	4
1.1 Información del Establecimiento	4
1.2 Antecedentes Generales.....	4
1.3 Visión.	4
1.4 Misión.....	5
1.5 Valores	5
1.6 Sellos Educativos	5
CAPÍTULO II	6
2. INTRODUCCIÓN.....	6
2.1 Principios que respeta el RICE	7
2.2 Fuente Normativa de la obligación de los establecimientos de Educación Parvularia de tener Reglamento Interno y Convivencia Escolar.....	10
2.3 Objetivos del Reglamento Interno y Convivencia Escolar.....	13
CAPÍTULO III	14
3. DERECHOS Y DEBERES DE LA COMUNIDAD EDUCATIVA.....	14
3.1 Derechos y deberes de los alumnos/as	14
3.2 Derechos y deberes de padres, madres y apoderados	15
3.3 Derechos y deberes de los profesionales de la educación	18
3.4 Derechos y deberes de los asistentes de la educación.	18
3.5 Derechos y deberes de los equipos docentes directivos.	19
3.6 Derechos y deberes de la entidad sostenedora del establecimiento educacional.....	20
CAPÍTULO IV	20
4. REGULACIONES TÉCNICO-ADMINISTRATIVAS SOBRE ESTRUCTURA Y FUNCIONAMIENTO GENERAL DEL ESTABLECIMIENTO.	20
4.1 Tramos Curriculares.....	21
4.2 Horarios Institucionales	21



4.3	Contenido y funcionarios responsables del registro de matrícula.	25
4.4	Organigrama del establecimiento y roles de los directivos, docentes y asistentes de la educación.	26
4.5	Mecanismos de Comunicación efectiva con Padres/Apoderados.	37
4.6	Uso y funcionamiento de la Prestación de servicios de Transporte Escolar.	37
4.7	Profesional de Psicomotricidad.	38
4.8	Profesional en Terapia Floral.	42
CAPÍTULO V		43
5.	REGULACIONES REFERIDAS A LOS PROCESOS DE ADMISIÓN.	43
5.1	Criterios generales de admisión.	43
5.2	Plazo de Postulación y fecha de publicación de resultados.	43
5.3	Requisitos de los postulantes y antecedentes a presentar.	44
5.4	Tipos de Pruebas a las que serán sometidos los Estudiantes.	45
5.5	Monto y condiciones de cobro por participar en el proceso.	46
CAPÍTULO VI		46
6.	Regulaciones sobre pagos o becas en niveles de transición en establecimientos subvencionados o que reciben aportes del estado y continúan en el Régimen de Financiamiento Compartido.	46
CAPÍTULO VII		47
7.	REGULACIONES SOBRE USO DE UNIFORME ESCOLAR, ROPA DE CAMBIO Y PAÑALES.	47
7.1	Uso de uniforme escolar.	47
7.2	Ropa de cambio y pañales.	47
CAPÍTULO VIII		47
8.	REGULACIONES REFERIDAS AL ÁMBITO DE LA SEGURIDAD, LA HIGIENE Y LA SALUD.	47
8.1	Plan integral de seguridad escolar (PISE)	47
8.2	Medidas orientadas a garantizar la higiene y resguardar la salud en el establecimiento	48
CAPÍTULO IX		53
9.	REGULACIONES REFERIDAS A LA GESTIÓN PEDAGÓGICA Y FONOAUDIOLÓGICA.	53



9.1	Regulaciones técnico pedagógicas/fonoaudiológicas.....	53
9.2	Regulación sobre estructuración de los niveles educativos y la trayectoria de los párvulos.	57
9.3	Regulaciones sobre salidas pedagógicas	58
CAPÍTULO X		61
10.	REGULACIONES REFERIDAS AL ÁMBITO DE LA CONVIVENCIA Y BUEN TRATO.....	61
10.1	Composición y funcionamiento del Consejo de Educación Parvularia.	62
10.2	Del Encargado de Convivencia Escolar.....	63
10.3	Regulaciones relativas a la existencia y funcionamiento de participación y los mecanismos de coordinación entre éstas y los establecimientos.....	64
10.4	Plan de Gestión de Convivencia	64
10.5	Restricción en la aplicación de medidas disciplinarias en el nivel de educación parvularia.....	65
10.6	Disposiciones que no pueden incluirse en el Reglamento Interno, por ser contraria a la legislación vigente.....	66
10.7	Medidas disciplinarias que no se pueden incluir en el Reglamento Interno	66
10.8	Descripción de los hechos que constituyen faltas a la buena convivencia, medidas y procedimientos	67
10.9	Procedimientos de gestión colaborativa de conflictos o resolución pacífica de conflictos.	77
CAPÍTULO XI		79
11.	PROTOCOLOS DE ACTUACIÓN: DEFINICIÓN, CONTENIDOS MINIMOS Y TIPOS.....	79
11.1	Protocolo de actuación frente a la detección de situaciones de vulneración de derechos de los párvulos (ver ANEXO).	79
11.2	Protocolo de actuación frente a hechos de maltrato infantil, connotación sexual infantil o agresiones sexuales (ver ANEXO).....	79
11.3	Protocolo de actuación frente a situaciones de maltrato entre miembros adultos de la comunidad educativa (ver ANEXO).....	79
11.4	Protocolo de actuación frente a accidentes de los párvulos (ver ANEXO).....	79



CAPÍTULO XII	79
12. APROBACIÓN, MODIFICACIONES, ACTUALIZACIÓN Y DIFUSIÓN DEL REGLAMENTO INTERNO	79
12.1 Aprobación, modificaciones y actualizaciones.....	79
12.2 Difusión	80
CAPÍTULO XIII	80
13. ANEXOS	80
13.1 PLAN INTEGRAL DE SEGURIDAD ESCOLAR (PISE).....	80
13.2 PROTOCOLO DE ACTUACIÓN FRENTE A LA DETECCIÓN DE SITUACIONES DE VULNERACIÓN DE DERECHOS DE LOS PÁRVULOS	105
13.3 PROTOCOLO DE ACTUACIÓN FRENTE A SOSPECHA O CERTEZA DE HECHOS DE MALTRATO INFANTIL, CONNOTACIÓN SEXUAL O AGRESIONES SEXUALES.	119
13.4 PROTOCOLO DE ACTUACIÓN FRENTE A SITUACIONES DE MALTRATO ENTRE MIEMBROS ADULTOS DE LA COMUNIDAD EDUCATIVA. 146	
13.5 PROTOCOLO DE ACTUACIÓN FRENTE A ACCIDENTES DE LOS PÁRVULOS	150
13.6 FORMULARIO CONSTANCIA DE ACCIDENTE ESCOLAR.....	156
13.7 Ficha de Derivación OPD	158
13.8 DENUNCIA.....	160



CAPÍTULO I

1. IDENTIFICACIÓN DEL ESTABLECIMIENTO

1.1 Información del Establecimiento

Nombre del Establecimiento	Escuela Especial de Lenguaje C.E.L.
Dirección	Los Olivos N° 220, Población. Rauquén
Provincia	CURICÓ
Región	VII, del MAULE
Teléfono	75 2383187
Rol Base de Datos	16537-9
Dependencia	Particular Subvencionada
Reconocimiento Oficial	Resolución Exenta N° 292 de 18 de marzo de 2002
Niveles de Enseñanza que imparte	Enseñanza Pre escolar: Nivel Medio Mayor, Primer y Segundo Nivel de Transición
Capacidad de Matrícula	120

1.2 Antecedentes Generales

El Proyecto Educativo de la Escuela Especial de Lenguaje C.E.L. Curicó contiene los aspectos fundamentales de la organización, que sirven de referencia e iluminan el quehacer institucional, y es el resultado de la participación profesional, activa y responsable de todos los estamentos que lo conforman.

El Colegio funciona en la ciudad de Curicó, y atiende estudiantes que presentan Trastorno Específico de Lenguaje en los Niveles Medio Mayor, Primer Nivel de Transición (Pre kínder) y Segundo Nivel de Transición (Kínder).

1.3 Visión.

Anhelamos ser una institución educativa con calidad humana y profesionalismo, donde un equipo multidisciplinario, en conjunto con la familia y en un ambiente de respeto mutuo, trabaja por formar niños



Íntegros, impulsando (desarrollando) la creatividad, el pensamiento divergente y una sólida formación valórica que les permita desenvolverse proactivamente en la sociedad.

1.4 Misión.

Nuestra acción se enfoca en ayudar a los niños y niñas pre escolares a superar su trastorno específico de lenguaje, estimulando los aprendizajes esperados y competencias necesarias para integrarse a una escuela regular, utilizando una metodología constructivista de acuerdo a las necesidades educativas individuales, en donde las emociones, el juego, las experiencias vivenciales y la participación de la familia, son el eje central del aprendizaje, en un clima armónico y de respeto mutuo.

1.5 Valores

- Respeto.
- Solidaridad.
- Compromiso.
- Excelencia.

1.6 Sellos Educativos

- a. Flexibilidad de adaptación frente a nuevas orientaciones y cambios.
- b. Apoyo psicoemocional con Terapia floral.
- c. Refuerzo del desarrollo global del niño/a, Psicomotricidad.
- d. Autorreflexión Profesional.



CAPÍTULO II

2. INTRODUCCIÓN

Introducción

La Escuela Especial de Lenguaje C.E.L. de Curicó ha elaborado este reglamento interno que regule las relaciones entre el establecimiento y los distintos actores de la comunidad educativa, enmarcados en los lineamientos y orientaciones generales que nos proporcionan el Ministerio de Educación y el Proyecto Educativo Institucional.

La comunidad educativa de la escuela ha construido en conjunto este reglamento, orientando a los padres, apoderados, alumnos y funcionarios, con el propósito de informar el marco normativo institucional en beneficio de la sana convivencia y con una finalidad esencialmente formativa en lo valórico.

Este enfoque formativo apunta al desarrollo de conocimientos, habilidades y actitudes que permiten formar personas autónomas, capaces de tomar decisiones personales. También contiene una dimensión preventiva, que les permite anticiparse a situaciones que amenazan o alteran el aprendizaje de la convivencia, cautelando en todo momento el proceso formativo y las estrategias pedagógicas.

En su arquitectura este reglamento contiene los derechos y deberes de alumnos, padres y apoderados; como también el reglamento de convivencia escolar. El objetivo de este es otorgar un marco regulatorio a los problemas de convivencia en la comunidad educativa. Sirve para orientar el comportamiento de los diversos actores que conforman la comunidad, a través de normas y acuerdos que definen los comportamientos aceptados, esperados o prohibidos, estableciendo criterios y procedimientos formativos para abordar conflictos y las situaciones de violencia. Para esto se definen estrategias y medidas proporcionales y ajustadas a derecho, susceptibles de aplicar.



2.1 Principios que respeta el RICE

De acuerdo a las orientaciones emanadas de Resolución Exenta N° 0860, que imparte Instrucciones sobre Reglamentos para Establecimientos de Educación Parvularia, de diciembre de 2018, los siguientes son los principios que significativamente respeta nuestro Reglamento Interno:

1. Dignidad del ser humano: tanto el contenido como la aplicación del Reglamento Interno, debe siempre resguardar la dignidad de los miembros de la comunidad educativa, las disposiciones deben resguardar la integridad física y moral de los párvulos, profesionales, asistentes de la educación, madres, padres y apoderados, no pudiendo ser objeto de tratos vejatorios o degradantes ni de maltratos psicológicos.

2. Interés superior de los niños/as: se debe garantizar el disfrute pleno y efectivo de todos los derechos reconocidos por la Convención de Derechos del Niño para el desarrollo físico, mental, espiritual, moral, psicológico y social de niños(as). La Convención de Derechos del Niño, en su artículo 3, inciso 1°, señala que en todas las medidas concernientes a los niños que tomen las instituciones públicas o privadas de bienestar social, los tribunales, las autoridades administrativas o los órganos legislativos, deberá existir una consideración primordial al interés superior del niño. Estas medidas deben considerar siempre las características específicas del niño(a) como la edad, el género, grado de madurez, la experiencia, la pertenencia a un grupo minoritario, la existencia de una discapacidad física, sensorial o intelectual y el contexto social y cultural, entre otras.

3. Autonomía progresiva: Los artículos 5 y 12 de la Convención de Derechos del Niño disponen que la evolución progresiva de las facultades o competencias de los niños permiten el ejercicio gradual de sus derechos en total autonomía y que se encuentra vinculado a su autogobierno, en la medida que su capacidad lo permita.

Le corresponde al Estado, a los establecimientos de Educación Parvularia y a la familia apoyar y proteger el desarrollo de los párvulos y favorecer sus aprendizajes, para que alcancen gradualmente la autonomía en el ejercicio de sus derechos, de acuerdo a la evolución de sus capacidades.

4. No discriminación arbitraria: La garantía constitucional de igualdad ante la ley, establecida en artículo 19 N° 2 de la Constitución Política de la República, determina que no hay en Chile persona ni grupo privilegiado.



En el ámbito escolar, este principio se constituye a partir de los principios de integración e inclusión, que propenden eliminar todas las formas de discriminación arbitraria que impidan el aprendizaje y la participación de niños(as); el principio de diversidad; el principio de interculturalidad y el respeto a la identidad de género.

5. Participación: es el derecho a informarse y participar en el proceso educativo según normativa vigente.

Los párvulos tienen derecho a participar en la vida cultural, deportiva y recreativa del establecimiento y a expresar su opinión; madres/padres/apoderados tienen el derecho a ser escuchados, participar del proceso educativo y aportar al desarrollo del Proyecto Educativo; las profesionales y técnicos de educación tienen derecho a proponer las iniciativas que estimaren favorables para el progreso del establecimiento; los asistentes de la educación tienen el derecho a participar de las instancias colegiadas de la comunidad educativa. La participación de la comunidad educativa en su conjunto se manifiesta a través de la instancia colegiada del Consejo de Educación Parvularia.

Relacionado a lo anterior se encuentra el derecho de libre asociación, expresado en la posibilidad que tienen los miembros de la comunidad educativa de asociarse libremente, por ejemplo, a través del centro de Padres y Apoderados.

De la misma forma, docentes y asistentes de la educación pueden asociarse y formar grupos con el propósito de actuar colectivamente y expresar, promover, ejercer o defender un campo de interés común.

6. Principio de autonomía y diversidad: el sistema educacional chileno se basa en el respeto y fomento de la autonomía de las comunidades educativas, principio que se expresa en la libre elección y adhesión al Proyecto Educativo del establecimiento y a sus normas de convivencia y funcionamiento establecidas en el Reglamento Interno.

7. Responsabilidad: todos los actores de los procesos educativos, junto con ser titulares de determinados derechos, deben cumplir también con determinados deberes.

Entre otros, son deberes de los miembros de la comunidad educativa, brindar un trato digno, respetuoso y no discriminatorio a todos sus integrantes, colaborar y cooperar en mejorar la convivencia y la calidad de la educación; respetar el Reglamento Interno, el Proyecto Educativo y todas las normas del establecimiento.



8. Legalidad: se refiere a la obligación del establecimiento educacional de actuar según la legislación vigente. Las disposiciones del Reglamento Interno que contravengan normas legales, se tendrán por no escritas, no podrán ser fundamentos para la aplicación de medidas a miembros de la comunidad educativa o para tomar decisiones por parte del establecimiento.

El establecimiento solo podrá aplicar medidas disciplinarias contenidas en el Reglamento Interno, por las causales contenidas en éste y mediante el procedimiento determinado en el mismo.

Los establecimientos de Educación Parvularia no pueden contemplar sanciones a los párvulos en su Reglamento Interno.

Las disposiciones del Reglamento Interno deben ser consistentes con la regulación que existe en el Reglamento de Higiene y Seguridad del establecimiento, especialmente en lo referente a obligaciones y prohibiciones a las que está sujeto el personal y las sanciones que podrán aplicarse por la infracción a éstas.

9. Justo y racional procedimiento: respaldado por la garantía constitucional consagrada en artículo 19, N° 3, inciso 6°, de la Constitución Política de la República. Según esto, las medidas disciplinarias deben ser aplicadas mediante un procedimiento racional y justo, establecido en forma previa en el Reglamento Interno y que considere al menos, la comunicación al miembro de la comunidad educativa de la falta establecida en el Reglamento Interno por la cual se le pretende sancionar; que se respete su presunción de inocencia; que se garantice su derecho a ser escuchado (descargos) y entregar los antecedentes para su defensa; que se resuelva de manera fundada y en un plazo razonable; y que garantice el derecho a solicitar la revisión de la medida antes de su aplicación, sin perjuicio del respeto al resto de los atributos que integran el debido proceso.

10. Proporcionalidad: la calificación de las infracciones leve, menos grave y grave contenidas en el Reglamento Interno debe ser proporcional a la gravedad de los hechos o conductas que las constituyan y también las medidas disciplinarias que se establezcan deben ser proporcionales a la gravedad de las infracciones. Las medidas disciplinarias deben aplicarse de manera gradual y progresiva, procurando agotar primero aquellas de menor intensidad antes de utilizar las más gravosas.

11. Transparencia: esto supone que la información desagregada del conjunto del sistema educativo debe estar a disposición de los ciudadanos, a nivel de establecimiento, comuna, provincia, región y país.



La Ley General de Educación consagra el derecho a madres, padres y apoderados a ser informados sobre el funcionamiento general y los distintos procesos del establecimiento; así se dispone el derecho a ser informados por el sostenedor, los directivos y docentes a cargo de la educación de sus hijos, respecto de los procesos de aprendizaje y desarrollo, de la convivencia y del funcionamiento del establecimiento.

2.2 Fuente Normativa de la obligación de los establecimientos de Educación Parvularia de tener Reglamento Interno y Convivencia Escolar

El presente Reglamento Interno y de Convivencia Escolar se enmarca dentro de la línea formativa que sostiene nuestro Proyecto Educativo Institucional y responde a los requerimientos básicos de las leyes vigentes, que exigen de cada colegio procesos formativos que aseguren el aprendizaje de la convivencia, desde un enfoque preventivo, para asegurar en los estudiantes toma de decisiones autónomas y de anticipación, frente a situaciones de riesgo que alteren la convivencia o sean una amenaza para la interrelación armónica en la comunidad educativa. Se sostiene en la siguiente normativa:

- a. Ley General de Educación, N° 20.370 de 2009, Artículo 46, letra f, "Contar con un reglamento interno que regule las relaciones entre el establecimiento y los distintos actores de la comunidad escolar, y que garantice el justo procedimiento en el caso en que se contemplen sanciones. Este reglamento no podrá contravenir la normativa vigente".
- b. Decreto 315/2011, Reglamento de los requisitos para obtener y mantener Reconocimiento Oficial, Artículo 8, "Una de las condiciones que debe acreditar el sostenedor para obtener y mantener el reconocimiento oficial es contar con un reglamento interno. Dicho reglamento deberá regular las relaciones entre el establecimiento y los distintos actores de la comunidad educativa y garantizar un justo procedimiento en el caso que se contemplen sanciones. Este reglamento deberá respetar los derechos garantizados por la Constitución Política de la República y no podrá contravenir la normativa educacional vigente".



- c. El DFL N° 2 del 20/08/1998, Ley de Subvenciones, artículo 6, letra d). que establece como requisito para impetrar la subvención, el contar con un Reglamento Interno que rijan las relaciones entre todos los actores de la comunidad escolar.
- d. Resolución Exenta N° 381 de 2017, Aprueba circular normativa para establecimientos de Educación Parvularia, punto 9, Capítulo IV, "es deber del sostenedor de contar con un reglamento interno que regule las relaciones entre el establecimiento y los distintos actores de la comunidad educativa. Además, debe considerar los distintos protocolos de acción que definan las actuaciones que deben llevar a cabo las autoridades del establecimiento frente a la detección de cualquier situación de vulneración de derechos de niños y niñas, sea que ésta configure o no, un delito, siendo obligatoria la aplicación de estos instrumentos por parte del sostenedor".
- e. La Ley N° 20.536, sobre Violencia Escolar, publicada el 17/9/11, define Convivencia Escolar como "la coexistencia armónica de los miembros de la comunidad educativa, que supone una interrelación positiva entre ellos y permite el adecuado cumplimiento de los objetivos educativos en un clima que propicia el desarrollo integral de los estudiantes".
Según el artículo 46, de la Ley N° 20. 536, con su letra f modificada, enuncia que cada establecimiento debe "Contar con un Reglamento Interno de Convivencia Escolar que regule las relaciones entre el establecimiento y los distintos actores de la comunidad escolar. Dicho reglamento, en materia de convivencia escolar, deberá incorporar **políticas de prevención, medidas pedagógicas y formativas, protocolos de actuación** y diversas conductas que constituyan falta a la buena convivencia escolar, **graduándolas** de acuerdo a su menor o mayor gravedad. En todo caso, en la aplicación de las medidas deberá garantizarse en todo momento el justo procedimiento, el cual deberá estar establecido en el reglamento."
- f. La Resolución Exenta N° 0860 de diciembre de 2018, de la Superintendencia de Educación que, Aprueba Circular que Imparte Instrucciones Sobre Reglamentos Internos de los Establecimientos Educativos de Educación Parvularia del país.
- g. La Superintendencia de Educación y MINEDUC señalan en su página web que el Reglamento Interno y Convivencia Escolar, contiene las



normas de convivencia que forman parte del Reglamento Interno que todo establecimiento educacional tiene la obligación de elaborar, aun cuando conste en un documento separado.

Las normas de convivencia deben estar definidas por cada comunidad educativa. Estas normas estarán de acuerdo con los valores expresados en el Proyecto Educativo, se deben enmarcar en la ley y en las normas vigentes, teniendo como horizonte el desarrollo y la formación integral de los y las estudiantes.

Con la finalidad de garantizar en nuestra Escuela la protección de cada niño o niña, se busca conocer, respetar y difundir los aspectos legales que salvaguardan sus derechos, manifiestos en la Constitución Política de la República, en la Ley General de Educación, en la Ley de Violencia Escolar, la Convención de los Derechos del Niño y aquellas orientaciones emanadas de los Tribunales de Familia, entre otros.

La aplicación del Reglamento Interno y de Convivencia Escolar, considera el abordaje de los diversos problemas de convivencia y/o violencia escolar que afectan las relaciones interpersonales y el clima escolar, desde una mirada **formativa**, propiciando medidas remediales y considerándolos una **oportunidad de aprendizaje**, más que una oportunidad para aplicar sanciones o castigos. Se promueven instancias de **diálogo y reflexión** para que el estudiante pueda tomar conciencia sobre su comportamiento y las consecuencias de sus actos, se responsabilice de ellos y desarrolle compromisos de cambios conductuales. A partir de lo anterior, el estudiante puede desarrollar la capacidad de reparar el daño causado y **asumir sus errores de manera voluntaria**, fortaleciendo así el crecimiento personal, compañerismo, amistad y la sana convivencia como valores fundamentales, así como el cuidado de los bienes materiales, tanto del establecimiento como de terceros.

Cobra importancia que quienes sean responsables de los estudiantes (padres o apoderados), deben conocer, aceptar y cumplir las normas indicadas en el presente Reglamento y los respectivos protocolos, de tal manera que asumen que al formalizar la matrícula han decidido libremente su incorporación a esta comunidad educativa.



2.3 Objetivos del Reglamento Interno y Convivencia Escolar

Objetivos Generales.

- a. Establecer procedimientos, criterios y disposiciones respecto de los derechos y deberes de cada integrante de la comunidad educativa con la finalidad de fomentar una sana convivencia escolar en la Escuela Especial de Lenguaje C.E.L., Curicó.
- b. Otorgar las orientaciones hacia el normal desarrollo de las actividades académicas, velar permanentemente por el desarrollo de nuestra comunidad, junto con cautelar la seguridad en un marco de respeto y tolerancia.
- c. Favorecer el aprendizaje conviviendo de forma respetuosa entre personas con distintas formas de ser y de pensar; facilitar la construcción de relaciones que promueven una cultura democrática e inclusiva y la generación de climas propicios para el aprendizaje y la participación de todos y todas.
- d. Entregar y dar a conocer a toda la comunidad educativa un instrumento que genere y facilite un ambiente escolar de respeto y tolerancia entre sus integrantes.

Objetivos Específicos.

- a. Elaborar un Reglamento Interno y Convivencia Escolar constituya un marco regulador que guíe y estimule la sana convivencia escolar al interior del establecimiento.
- b. Determinar las disposiciones y procedimientos que permitan una sana convivencia.
- c. Dar a conocer las normas y deberes de cada estamento. Padres y/o Apoderados, Alumnos/as, docentes directivos, docentes de aula, y asistentes de educación.
- d. Comprometer a las familias en la aplicación de normas de buena convivencia escolar.



- e. Generar actividades formativas en los espacios escolares (aulas, patio y otros) para potenciar o desarrollar conductas positivas de interacción con el otro.
- f. Establecer un sistema de comunicación directa entre los distintos integrantes de la Comunidad Educativa para la retroalimentación necesaria y pertinente en pos de mejorar la convivencia escolar como Libro de Sugerencias y comunicación vía correo electrónico.

CAPÍTULO III

3. DERECHOS Y DEBERES DE LA COMUNIDAD EDUCATIVA

3.1 Derechos y deberes de los alumnos/as

Derechos	Deberes
<ul style="list-style-type: none">• Ser respetados y valorados, según la Convención de los Derechos del Niño.• Recibir una educación que les ofrezca oportunidades para su formación y desarrollo integral• Recibir una atención y educación adecuada, oportuna e inclusiva, no ser discriminados arbitrariamente.• Expresar su opinión y estudiar en un ambiente tolerante y de respeto mutuo.• Que se respete su integridad física y moral, no pudiendo ser objeto de tratos vejatorios o degradantes y de maltratos psicológicos.• Que se respeten su libertad personal y de conciencia, sus convicciones religiosas, ideológicas y culturales. Asimismo, tienen derecho a que	<ul style="list-style-type: none">• Asistir a clases; estudiar y esforzarse por alcanzar el máximo de desarrollo de sus capacidades.• No agredir física y/o verbalmente a los funcionarios del colegio, alumnos y compañeros.• Respetar y obedecer las normas establecidas en el colegio, dentro y fuera de la sala.• Respetar y cuidar las pertenencias ajenas.• Brindar un trato digno, respetuoso y no discriminatorio a todos los integrantes de la comunidad educativa (compañeros, otros niños, apoderados y personal del colegio).• Cuidar y proteger la infraestructura educacional, las pertenencias de su sala, los



se respeten sus tradiciones y costumbres de los lugares en los que residen.

- Ser evaluados y promovidos de acuerdo a un sistema objetivo y transparente, de acuerdo al reglamento del establecimiento.
- A participar en la vida cultural, deportiva y recreativa del establecimiento.
- Recibir enseñanza acorde a su edad, nivel y ritmo de aprendizaje.
- Recibir tratamiento fonoaudiológico y pedagógico acorde a sus necesidades educativas especiales derivadas del T.E.L.
- Recibir protección física y psicológica de parte de toda la comunidad escolar.
- No ser agredido en forma física ni verbalmente por educadora, asistente o compañeros.
- No ser expulsado del colegio, ya sea por su nivel socioeconómico, religión, político, origen étnico ni por desempeño pedagógico insuficiente.
- Egresar una vez que haya superado el trastorno de lenguaje.

muebles, los servicios higiénicos, el patio con sus juegos, juguetes y todo el material didáctico.

- Ser cuidadoso en los juegos que realiza con los compañeros para prevenir accidentarse
- Utilizar normas de cortesía como saludar, despedirse, dar las gracias, pedir por favor, etc.

3.2 Derechos y deberes de padres, madres y apoderados

Derechos

- Asociarse libremente, con la finalidad de lograr una mejor educación para sus hijos.
- Ser informados por docentes a cargo de la educación de sus

Deberes

- Educar a sus hijos en un ambiente de respeto, valoración y seguridad, según la Convención de los Derechos del Niño.



niños/as respecto de los rendimientos académicos, de la convivencia escolar y del proceso educativo de éstos.

- Ser escuchados y participar del proceso educativo en los ámbitos que les corresponda, aportando al desarrollo del proyecto educativo en conformidad a la normativa interna del establecimiento. El ejercicio de estos derechos se realizará a través del Centro de Padres y Apoderados, reunión de apoderados, Talleres, entrevistas, Consejo de Educación Parvularia.
 - No ser discriminado por ninguna condición.
 - Recibir un trato digno y respetuoso de parte de los integrantes de la unidad educativa.
 - Conocer el Reglamento Interno y Convivencia Escolar del colegio.
 - Conocer el Proyecto Educativo del colegio.
 - Mantenerse informado y participar en el proceso educativo de su hijo/a, solicitando entrevista a los diferentes profesionales.
 - Ser informado oportunamente a través de las reuniones de apoderados mensuales, sobre el rendimiento pedagógico y comportamiento de su hijo.
 - Recibir trimestralmente informe al hogar informando sobre el rendimiento y comportamiento de su hijo/a.
 - Ser informado oportunamente de la evolución fonoaudiológica del tratamiento del lenguaje.
 - Ser informado y citado a la
- Respetar y contribuir a dar cumplimiento al Proyecto Educativo Institucional (PEI), a las normas de convivencia respetuosa y a las de funcionamiento del establecimiento.
 - Brindar un trato digno y respetuoso a todos los integrantes de la comunidad educativa (funcionarios del colegio, alumnos, otros padres/apoderados).
 - Mantenerse actualizado y participar en el proceso educativo de su hijo/a.
 - Entregar a su hijo/a el tiempo, ayuda y materiales para la realización de tareas, tanto en el hogar como en la escuela.
 - Comprometerse a apoyar a su hijo/a en la realización de las tareas enviadas.
 - Cumplir con las tareas enviadas al hogar por profesora especialista o fonoaudióloga, en las fechas indicadas.
 - Revisar y enviar diariamente libreta de comunicaciones; firmar y dar respuesta a las notas enviadas.
 - Ocuparse del aseo y presentación personal de su hijo.
 - Marcar las pertenencias de su hijo/a (útiles, ropa, mochila, etc.).
 - Proporcionarle una dieta sana y equilibrada, respetando el proyecto de alimentación saludable del colegio.
 - Brindar útiles de aseo para uso personal de su hijo/a.
 - Cumplir con el horario de entrada y salida de clases.
 - Entregar y recibir al/a alumno/a en la puerta del colegio, para



escuela en caso de accidente de su hijo/a y remitido al servicio médico. REDACCION

no interferir la rutina dentro de la sala de clases.

- Justificar las inasistencias de su hijo/a.
- Entregar información y fotocopia de diagnósticos médicos y tratamiento.
- Informar al profesor sobre el retiro anticipado al horario de salida de su hijo y registrarlo en el Libro de Retiro.
- Avisar oportunamente a los choferes del furgón si niño/a no asistirá a clases o y si existe algún inconveniente para recibirlo a su regreso.
- Firmar autorización para la evaluación diagnóstica de ingreso para ser matriculado.
- Entregar información fidedigna al profesional que aplica anamnesis.
- Realizar todas las sugerencias entregadas por las educadoras y - fonoaudióloga del establecimiento en caso que el niño sea derivado a otro profesional.
- Asistir a reuniones y/o talleres de apoderados mensuales.
- Avisar y justificar con anticipación la inasistencia a las reuniones.
- Asistir a entrevistas citadas por dirección, profesora especialista o fonoaudiólogo/a.
- Mantener actualizada dirección, números de teléfono y personas autorizadas para retirar a alumno/a.
- Informar a la Profesora cuando su pupilo/a haya tenido un accidente fuera del establecimiento.



3.3 Derechos y deberes de los profesionales de la educación

Derechos

- Trabajar en un ambiente tolerante y de respeto mutuo; del mismo modo, tienen derecho a que se respete su integridad física, psicológica y moral, no pudiendo ser objeto de tratos vejatorios, degradantes o maltratos psicológicos por parte de los demás integrantes de la comunidad educativa.
- Proponer las iniciativas que estimaren útiles para el progreso del establecimiento, en los términos previstos por la normativa interna, procurando, además, disponer de los espacios adecuados para realizar en mejor forma su trabajo.

Deberes

- Ejercer la función docente en forma idónea y responsable.
- Actualizar sus conocimientos y evaluarse periódicamente.
- Investigar, exponer y enseñar los contenidos curriculares correspondientes a cada nivel educativo establecidos por las bases curriculares y los planes y programas de estudio.
- Respetar tanto las normas del establecimiento en que se desempeñan como los derechos de los alumnos y alumnas, brindando un trato respetuoso e inclusivo a los estudiantes y demás miembros de la comunidad educativa.

3.4 Derechos y deberes de los asistentes de la educación.

Derechos

- Trabajar en un ambiente tolerante y de respeto mutuo y a que se respete su integridad física y moral, no pudiendo ser objeto de tratos vejatorios o degradantes.
- Recibir un trato respetuoso de parte de los demás integrantes de la comunidad escolar.

Deberes

- Ejercer su función en forma idónea y responsable; respetar las normas del establecimiento en que se desempeñan, y brindar un trato respetuoso a los demás miembros de la comunidad educativa.



- Participar de las instancias colegiadas de ésta, y a proponer las iniciativas que estimaren útiles para el progreso del establecimiento, en los términos previstos por la normativa interna.

3.5 Derechos y deberes de los equipos docentes directivos.

Derechos

- Conducir la realización del proyecto educativo del establecimiento que dirigen.

Deberes

- Liderar los establecimientos a su cargo, sobre la base de sus responsabilidades
- Propender a elevar la calidad de éstos
- Desarrollarse profesionalmente
- Promover en los docentes el desarrollo profesional necesario para el cumplimiento de sus metas educativas.
- Cumplir y respetar todas las normas del establecimiento que conducen.

Los derechos y deberes anteriores se ejercerán en el marco de la ley y en virtud de las funciones y responsabilidades delegadas por el sostenedor, según corresponda.



3.6 Derechos y deberes de la entidad sostenedora del establecimiento educacional.

Derecho de la entidad sostenedora:

- Establecer y ejercer un proyecto educativo, con la participación de la comunidad educativa y de acuerdo a la autonomía que le garantice esta ley.
- Establecer planes y programas propios en conformidad a la ley.
- Solicitar, cuando corresponda, financiamiento del Estado de conformidad a la legislación vigente.

Deberes de la entidad sostenedora:

- Cumplir con los requisitos para mantener el reconocimiento oficial del establecimiento educacional que representan.
- Garantizar la continuidad del servicio educacional durante el año escolar.
- Rendir cuenta pública de los resultados académicos de sus alumnos.
- Rendir cuenta pública del uso de los recursos y del estado financiero de sus establecimientos a la Superintendencia. Esa información será pública.
- Entregar a los padres y apoderados la información que determine la ley.
- Someter a sus establecimientos a los procesos de aseguramiento de calidad en conformidad a la ley.

CAPÍTULO IV

4. REGULACIONES TÉCNICO-ADMINISTRATIVAS SOBRE ESTRUCTURA Y FUNCIONAMIENTO GENERAL DEL ESTABLECIMIENTO.

Estas regulaciones comprenden las normas que permiten el adecuado funcionamiento del establecimiento, además de las relaciones entre los distintos actores de la comunidad educativa.



4.1 Tramos Curriculares

En conformidad al Decreto N° 481 que define las Bases Curriculares de Educación Parvularia, la Escuela Especial de Lenguaje CEL de Curicó imparte los tramos curriculares de Nivel Medio y Nivel Transición.

El plan de estudio se desarrolla en 22 horas semanales con horas de clases de 45 minutos cada una. El programa de estudio considera un Plan General basado en las matrices curriculares de la educación parvularia, con adecuaciones curriculares pertinentes a las necesidades educativas especiales que presenta cada alumno, y un Plan Específico cuyo trabajo está enfocado a superar el trastorno de lenguaje que dio el origen al ingreso del alumno. El plan específico contempla por un lado la atención fonoaudiológica, que se entrega en sesiones individuales o en grupos de hasta 3 niños/as con una duración de 30 minutos cada sesión y atención por parte de la profesora especialista.

4.2 Horarios Institucionales

a. Horario de clases.

NIVEL	HORARIO DE ENTRADA	HORARIO DE SALIDA
Nivel Medio Mayor (Jornada tarde)	13:45 (la puerta de acceso se abre a las 13:30)	18:00 (2 días) 17:00 (3 días)
Pre kínder (Jornada mañana)	08:45 (La puerta de acceso se abre a las 08:30)	13:00 (2 días) 12:00 (3 días)
Kínder (Jornada mañana)	08:45 (La puerta de acceso se abre a las 08:30)	13:00 (2 días) 12:00 (3 días)

AÑO ESCOLAR 2020

NOMBRE DEL NIVEL	EDUCADORA TITULAR	ASISTENTES
II Transición A (mañana)	Gabriela Duarte	Joselin Aravena
I Transición A (mañana)	Pamela Catrileo	Vanessa Correa



I Transición B (mañana)	Natalia Sprohnle	Nicole Ávila
I Transición C (mañana)	Catherine Riqueros	Carolina Valdivia
Medio Mayor A (tarde)	Catherine Riqueros	Carolina Valdivia
Medio Mayor B (tarde)	Gabriela Duarte	Joselin Aravena
Medio Mayor C (tarde)	Pamela Catrileo	Vanessa Correa
Medio Mayor D (tarde)	Natalia Sprohnle	Nicole Ávila

b. Horario de atención padres/apoderados.

Cada Educadora y Fonoaudiólogo/a establecerá su horario de atención según sus horas no lectivas. Esto será informado en la primera reunión de curso con la entrega del cronograma escolar, el que fija, entre otros puntos, fechas y horarios de reuniones de curso y de atención a Padres/Apoderados. Solo las urgencias podrán ser atendidas en horario diferente al normado, entendiendo como urgencia hechos que se relacionen con accidentes, enfermedades, problemas familiares, viajes, imprevistos.

c. Horario de reunión de padres/apoderados.

Estas se realizarán de forma mensual en horario de 18:00 a 19:00 horas. Las fechas se entregarán en la primera reunión, para una mejor organización de los padres/apoderados. La asistencia es obligatoria y en caso de no poder asistir deberá enviar un representante, como familiar, madrina, padrino, amistad u otro adulto responsable. La puntualidad es fundamental y obligatoria.

d. Situaciones que condicionen el ingreso al establecimiento a madre/padre/apoderado.

El colegio podrá condicionar el ingreso a padre/madre/apoderado cuando éste manifieste conductas inadecuadas como:

- Ser responsable de actos destinados a difamar o calumniar a cualquier miembro de la comunidad del colegio.
- Hacer manifestación en forma reiterada e irrespetuosa de su con la gestión del colegio o hacerlo sin agotar los canales regulares dispuestos para estos casos.
- Difamar, agredir verbal o físicamente, a través de medios escritos, audiovisuales o virtuales, tales como: página web, facebook, chat, e-mail, blogspot, foros, twitter, whatsapp, entre otros, a cualquier integrante de la Comunidad Educativa.
- Asistir al colegio bajo los efectos de alcohol o drogas; compartir, consumir o comercializar bebidas alcohólicas o drogas en el establecimiento. El colegio se obliga a denunciar el hecho a la autoridad correspondiente, cuando éste sea constitutivo de delito.



- Exhibir, portar, almacenar, compartir y/o difundir por cualquier medio escrito, visual o virtual, o comercializar material pornográfico, en el recinto escolar. El colegio, se obliga a denunciar el hecho a la autoridad que corresponda.
- Portar, prestar o comercializar arma blanca o de fuego o elementos que impliquen riesgos para la integridad física propia, de la comunidad escolar, en el recinto escolar o en otras dependencias donde se desarrollen actividades propias del colegio. Por consiguiente, se obliga a denunciar el hecho a la autoridad que corresponda.
- Sustraer, adulterar, destruir u obtener por medios ilícitos, documentos oficiales, como libros de clases, informes, certificados de evaluación, comunicaciones con soporte electrónico (hackear) como página web y/o correo electrónico.
- Impedir el normal funcionamiento de las actividades propias del colegio.
- Escribir, comentar situaciones, colocar fotos o imágenes en que esté involucrado cualquier miembro de la comunidad educativa a través de las redes sociales (Facebook, whatsapp, blog, etc.) sin autorización expresa de las personas involucradas.
- Queda prohibido para todo apoderado la intención o el acto concreto de acercarse a un estudiante que no sea su pupilo o incluso su hijo para amenazar, amedrentar, increpar o actuar físicamente sobre un estudiante sea del nivel que sea e independiente de lo que pueda o no haber ocurrido. Esta acción se considerará una falta gravísima, que puede afectar la calidad de apoderado del colegio.
- Asistir a una entrevista con Docentes o Profesionales de Apoyo, acompañado o portando mascotas.
- Cuando el apoderado sea entrevistado por cualquier funcionario del establecimiento, no le está permitido, el usar audios o cámara para grabación de la conversación o imágenes, mediante cualquier medio tecnológico, sin el conocimiento o autorización de estos profesionales.

e. Suspensión de actividades y salidas anticipadas.

En caso de Suspensión de actividades la Educadora de cada curso lo comunicará por escrito en la Libreta de Comunicaciones, el día anterior al hecho. En caso de que la suspensión sea imprevista (catástrofes naturales), la suspensión será informada a través de medios de comunicación locales y/o nacionales. En caso que la suspensión de clases la origine un problema



fortuito que altere el normal funcionamiento del colegio, se comunicará la situación a padres/apoderados a través de una llamada telefónica.

f. Procedimientos ante el atraso, inasistencia y retiro anticipado.

Asistencia y Puntualidad son dos aspectos cruciales para el avance significativo en los logros del estudiante. Por este motivo la Escuela Especial de Lenguaje C.E.L. Curicó norma que:

- Todo estudiante debe asistir a clases según el horario que estipula el establecimiento educacional.
- Se considera atraso no llegar a tiempo al inicio de la jornada.
- Todo atraso quedará anotado en el Cuaderno de Registro de Atrasos e Inasistencias. La responsable del manejo de dicho cuaderno es la Auxiliar de servicio que esté a cargo de la puerta.
- Toda inasistencia de un estudiante, por la causa que fuera, debe ser justificada por el apoderado ante la Educadora o Asistente del curso, de manera personal o por escrito en la Libreta de comunicaciones, el día del reintegro a clases.
- En caso de inasistencia por enfermedad, el certificado médico debe ser entregado a la Educadora del curso, el día que el estudiante se reintegra a clases. También podrá ser entregado anticipadamente a la Auxiliar de servicio en portería, firmando el Cuaderno de registro respectivo.
- Si el estudiante debe retirarse del colegio durante la jornada escolar por enfermedad u otro motivo, la Educadora avisará al apoderado/a, el cual debe retirar personalmente a su hijo o hija, firmando el Libro de Salida. Si no le fuere posible, el apoderado suplente deberá retirar al estudiante. Si el colegio cuenta con transporte en ese momento ofrecerá la posibilidad de ir a dejar al menor al lugar que prefiera madre/padre/apoderado. El alumno será acompañado a su destino por una Asistente de la escuela y madre/padre/apoderado deberá firmar en el "libro de salida de alumnos", explicando el por qué se le dificultó retirarlo personalmente.
- Si por la causa que fuere el/a estudiante debe retirarse del establecimiento y madre/padre/apoderado no contestan el teléfono, la Profesora será quien decida dónde llevará al /a niño/a (hogar, Hospital San Juan de Dios, S.A.R., Consultorio Asistente Social Betty Muñoz Arce, etc).
- Si el Padre/ apoderado necesito retirar anticipadamente a su hijo, previamente debe notificarlo por escrito en la libreta de comunicaciones a su Profesora Jefe.



- Si un estudiante se debe ausentar del colegio por viaje, su apoderado/a deberá informar por escrito a la Educadora del curso, especificando motivo y fechas de salida y regreso al colegio.
- Todo apoderado que entregue anticipadamente a su hijo al colegio, debe justificar el motivo por escrito y firmar con hora de entrega del menor y quien lo recibió.
- Todo apoderado que se retrase para retirar del establecimiento a su hijo/a, deberá firmar una justificación explicando el motivo, la hora de retiro y la persona que se lo entregó.

4.3 Contenido y funcionarios responsables del registro de matrícula.

Los datos contenidos en el Registro de Matrícula son los relacionados a la identificación del estudiante: sexo, fecha de nacimiento, edad al 30 de marzo, RUN, curso, domicilio, comuna. Antecedentes escolares, como fecha de incorporación, dificultades de aprendizaje, cursos que ha repetido, fecha de retiro, causal de retiro y fecha de egreso. Antecedentes familiares como nivel educacional de padre y madre, persona con quien vive (vínculo), nombre y domicilio de apoderado tutor, observaciones, contactos para avisar en caso de emergencia.

La persona responsable de realizar dicho registro es la Directora.

Postulaciones: los interesados en matricular a su hijo(a) en nuestra escuela, quedarán registrados en el Cuaderno de Inscripciones para luego ser llamados y citados a Evaluación Fonoaudiológica. Esta inscripción se puede hacer en forma presencial, telefónicamente o vía correo electrónico. Cualquier persona que lo atienda tiene el deber de inscribirlo(a), sin discriminación.



4.4 Organigrama del establecimiento y roles de los directivos, docentes y asistentes de la educación.

a. ORGANIGRAMA

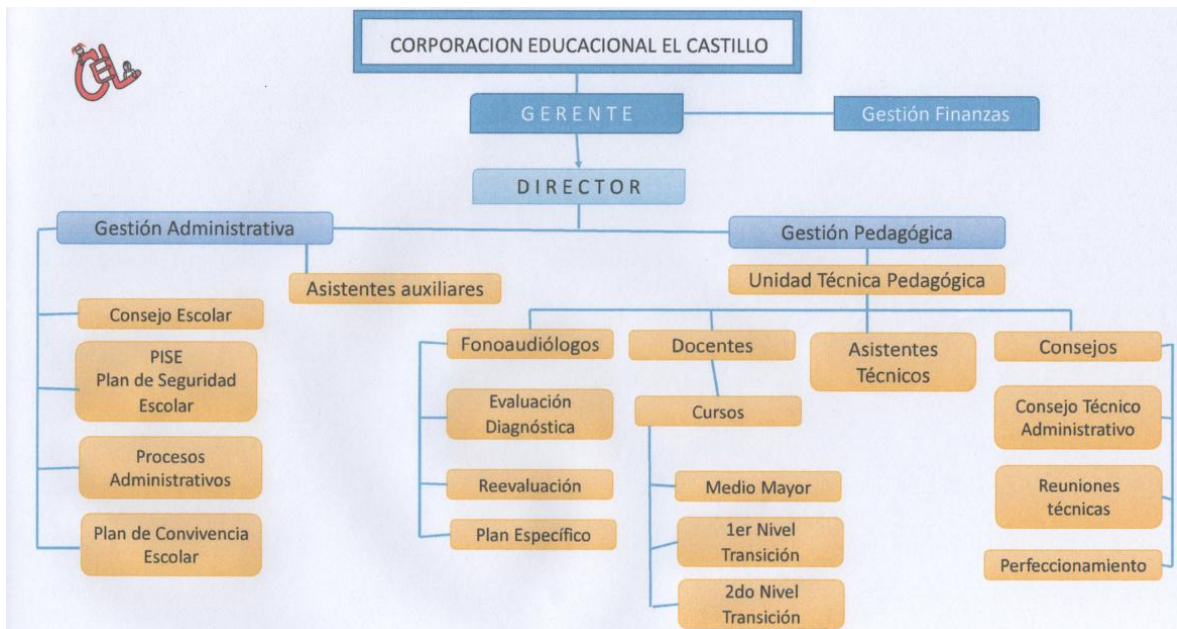

b. Rol Directivo, Rol de la Jefe de Unidad Técnico Pedagógica y rol de la Encargada de Convivencia Escolar.

En La Escuela de Lenguaje CEL de Curicó, la Directora, señora Verónica Guzmán Aguilar cumple 3 funciones: Dirección, Jefe de Unidad Técnico Pedagógica y Encargada de Convivencia Escolar.

1. El rol directivo es aquel de carácter profesional de nivel superior, que sobre la base de una formación y experiencia docente específica para la función, se ocupa de lo atinente a la dirección, planificación, administración, supervisión y coordinación de la educación, y que conlleva tuición y responsabilidad adicionales directas sobre el personal docente, técnico, auxiliar o de servicios menores, y respecto de los alumnos.

Deberes y obligaciones del Director/a

- Dirigir y liderar el proyecto educativo institucional.
- Velar por la participación de la comunidad escolar, convocándola en las oportunidades y con los propósitos previstos en la ley.



En el ámbito pedagógico debe:

- Formular, hacer seguimiento y evaluar las metas y objetivos del establecimiento, los planes y programas de estudio y las estrategias para su implementación.
- Organizar y orientar las instancias de trabajo técnico-pedagógico y de desarrollo profesional de los docentes del establecimiento.
- Adoptar las medidas necesarias para que los padres y apoderados reciban regularmente información sobre el funcionamiento del establecimiento y el progreso de sus hijos.

En el ámbito administrativo debe:

- Organizar, supervisar y evaluar el trabajo de los docentes y del personal del establecimiento.
- Proponer anualmente al sostenedor el término de la relación laboral, siempre que el/la funcionario hubiere resultado mal evaluado.
- Podrá proponer al sostenedor el personal de reemplazo.
- Promover una adecuada convivencia en el establecimiento.
- Coordinar y supervisar las tareas y responsabilidades del personal a su cargo.
- Propiciar un ambiente estimulante al trabajo de su personal, fomentando las buenas relaciones humanas, creando condiciones favorables para la obtención de los objetivos y metas institucionales.
- Impartir instrucciones para establecer una adecuada organización, funcionamiento y evaluación del currículo del establecimiento, procurando una eficiente distribución de los recursos asignados.
- Presidir los diversos consejos y delegar funciones cuando corresponda.
- Velar por el cumplimiento de las normas de prevención, higiene y seguridad dentro del establecimiento educacional.
- Cumplir oportunamente las normas e instrucciones emanadas de las autoridades educacionales competentes
- Remitir oportunamente a las Autoridades competentes del Ministro de Educación, los documentos que le sean exigibles conforme a la reglamentación y legislación vigente.
- Calendarizar las actividades anuales.
- Establecer la adecuada asignación de tareas en horario no lectivo.

2. Rol de la Jefa de Unidad Técnico Pedagógica.



La Jefa de la Unidad Técnica Pedagógica es el docente responsable de la programación, organización, supervisión y evaluación del desarrollo de las actividades curriculares.

Deberes y obligaciones de la Jefe de la U.T.P.

- Dirigir la organización, programación y desarrollo de las actividades de evaluación del proceso de enseñanza-aprendizaje.
- Promover la aplicación de medios, método y técnicas de enseñanza que aseguren con efectividad, el aprendizaje de los/as alumnos (as).
- Programar, organizar, supervisar y evaluar todas las actividades correspondientes del proceso enseñanza aprendizaje en los ámbitos pedagógicos y fonoaudiológicos. Lo hará en conjunto con la Unidad Técnico Pedagógica, formada por la Jefa de U.T.P. señora Verónica Guzmán Aguilar, la Fonoaudióloga señorita Tamara Muñoz Núñez y la Educadora señora Catherine Riqueros Quitral,
- Velar por el mejoramiento del rendimiento escolar de los/as alumnos(as), procurando el mejoramiento permanente del proceso enseñanza aprendizaje.
- Realizar plan de actividades curriculares del establecimiento educacional.
- Asesorar y supervisar a los docentes en la organización, programación y desarrollo de las actividades de evaluación y en la aplicación de planes y programas de estudios.
- Programar, coordinar, supervisar y evaluar la realización de actividades de colaboración.
- Contribuir al perfeccionamiento del personal docente del establecimiento en materia de evaluación y currículo.

3. Rol de la Encargado de Convivencia Escolar.

El Encargado de Convivencia Escolar debe contar con experiencia y/o formación en el ámbito pedagógico, el área de convivencia escolar y resolución pacífica de conflictos, y/o experiencia en mediación escolar. Debe conocer y comprender el enfoque formativo de convivencia escolar planteada en la Política Nacional de Convivencia Escolar, así como la normativa que la define o la regula, y los instrumentos administrativos y de gestión que permiten su implementación. Además, debe mantener una mirada objetiva de las situaciones planteadas en torno a la Convivencia



Escolar que permita esclarecer situaciones de conflicto de la manera más adecuada y favorable al clima del establecimiento.

Es fundamental que el Encargado de Convivencia Escolar cuente con el respaldo de un equipo de trabajo con el que pueda discutir y en quien delegar tareas; estas condiciones determinan, en gran medida, la consistencia y la continuidad de las medidas implementadas.

Deberes y obligaciones de la Encargado de Convivencia Escolar:

- Promover la participación de los diferentes estamentos de la comunidad educativa en el Consejo Escolar.
- Promover el trabajo colaborativo en torno a la Convivencia Escolar en el Consejo Escolar.
- Disponer la implementación de las medidas sobre Convivencia Escolar.
- Elaborar el Plan de acción sobre Convivencia Escolar.
- Coordinar iniciativas de capacitación sobre promoción de la buena convivencia y manejo de situaciones de conflicto, entre los diversos estamentos de la comunidad educativa.
- Promover el trabajo colaborativo entre los actores de la comunidad educativa en la elaboración, implementación y difusión de políticas de prevención, medidas pedagógicas y disciplinarias que fomenten la buena convivencia.
- Aplicar Protocolos de acción frente a diferentes situaciones que se puedan presentar en la escuela.

c. Rol Docente.

El/la Docente lleva a cabo directamente los procesos sistemáticos de enseñanza y educación, lo que incluye el diagnóstico, planificación, ejecución y evaluación de los mismos procesos y de las actividades educativas generales y complementarias que tienen lugar en las unidades educacionales con necesidades educativas especiales, del nivel parvulario.

Se entenderá por:

1. Docencia de aula: es la acción o exposición personal directa realizada en forma continua y sistemática por el docente, inserta dentro del proceso educativo

2. Actividades curriculares no lectivas: son aquellas actividades integradas a la jornada ordinaria de trabajo de un profesional de la educación y que



se realizan fuera del aula, con el propósito de fortalecer los procesos de enseñanza y aprendizaje y el desarrollo profesional docente (DPD). Ellas están descritas en la Ley 20.903 que CREA EL SISTEMA DE DESARROLLO PROFESIONAL DOCENTE Y MODIFICA OTRAS NORMAS, Artículo 1 número 7) letra b): “actividades curriculares no lectivas”, como también utilizar este tiempo en las actividades detalladas en el Decreto con Fuerza de Ley N° 1 de 1996, que fija texto refundido, coordinado y sistematizado de la Ley 19.070 que aprobó el estatuto de los profesionales de la educación, y de las leyes que complementan y modifican. Las últimas orientaciones emanadas del MINEDUC (diciembre 2019) sugieren aprovechar el incremento de las horas no lectivas como oportunidad para potenciar el Desarrollo Profesional Docente en las escuelas.

Son deberes y/u obligaciones del Docente de aula:

- Planificar, organizar, desarrollar y evaluar el proceso enseñanza-aprendizaje que contribuya al desarrollo integral y armónico de todos los estudiantes.
- Contribuir a desarrollar en el/la alumno(a), valores, virtudes y hábitos, en concordancia con los objetivos de la educación nacional.
- Integrar su acción docente a la labor de otros profesores y especialistas con fines de desarrollar programas de equipo interdisciplinarios.
- Diseñar, alternativas de instrucción y actividades de aprendizaje, para asegurar efectivos cambios conductuales en sus estudiantes.
- Evaluar con instrumentos adecuados y verificables.
- Desarrollar habilidades, disposiciones y conocimientos que favorecen la interacción con otros, tales como la empatía, la comunicación, la asertividad, la creatividad, la resolución de conflictos, la flexibilidad (BCEP 2017).
- Saber en profundidad cómo aprenden y se desarrollan los párvulos, y el lugar importantísimo que le cabe al juego en estos procesos.
- Cada viernes debe dejar la planificación semanal en el diario mural de su sala.
- Participar en reuniones técnicas (Reflexión Pedagógica) del establecimiento y en aquellas relacionadas con el desempeño de su función específica.
- Participar en el Consejo General de Profesores
- Manifestar compromiso con el proceso de Enseñanza-Aprendizaje.



- Procurar por un rendimiento satisfactorio y siempre creciente de los/as alumnos(as), tanto en su aspecto formativo como en la capacitación de los contenidos programáticos.
- Aceptar y atender las necesidades educativas de todos los estudiantes.
- Realizar adaptaciones curriculares cuando es pertinente.
- Entregar planes de trabajo individuales a padres cuando sea necesario.
- Aplicar metodología Constructivista.
- Realizar un trabajo de calidad de acuerdo a las normas establecidas.
- Mantener al día los documentos legales que correspondan al manejo del curso, como son: leccionarios, registro de observación individual del alumno/a, registro de evaluaciones, etc.
- Fomentar el diálogo, el ejercicio crítico y la reflexión pedagógica.
- Poseer la capacidad de crear un ambiente armónico y coordinado de trabajo.
- Procurar la formación de hábitos de higiene, modales y cortesía de los/as alumnos(as), cultivo de valores relevantes que favorezcan su desarrollo personal, cultural y espiritual.
- Cumplir con todos los compromisos profesionales.
- Mantener al día toda la información que le compete.
- Mantener relaciones cordiales con todos los integrantes de la comunidad educativa.
- Realizar todas las labores pedagógicas y administrativas propias de su trabajo profesional.
- Mantenerse actualizado en los nuevos saberes de su área.
- Realizar acciones por el bienestar físico y emocional de niños y niñas.
- Expresar una actitud cordial y respetuosa con los apoderados.
- Expresar empatía para resolver conflictos con niños, padres/apoderados y compañeros de trabajo.
- Asumir responsabilidad de la integridad de los párvulos durante toda su estadía en el establecimiento.
- Expresar responsabilidad en horarios estipulados de ingreso y salida.
- Mantenerse atento/a a su función docente durante toda la jornada laboral, libre de distracciones como celular, tablet, notebook, computador. Estos dos últimos solo los podrá utilizar en caso de ser necesario el uso de la retroproyectora, para alguna actividad que beneficie directamente al niño y durante sus horas no lectivas, para la preparación de material de trabajo relacionado con su función.



- Utilizar el horario no lectivo en actividades propias de la función docente. Las últimas orientaciones emanadas del MINEDUC (diciembre 2019) sugieren aprovechar el incremento de las horas no lectivas como oportunidad para potenciar el Desarrollo Profesional Docente en las escuelas.
- Revisar diariamente la libreta de comunicaciones.
- Colaborar consciente y activamente en la mantención del orden y aseo de los espacios que son ocupados por los/as niños/as, priorizando siempre la atención de los/as alumnos/as.
- Participar activamente en la atención de los/as menores durante el desayuno y almuerzo o según la organización que estipule la Directora
- Realizar el Plan Anual de Trabajo del curso.
 - Cumplir con las actividades de colaboración que fije el Director de la Unidad Educativa dentro del horario de trabajo semanal.
- Por ninguna causal los/as alumnos(as) pueden ser enviados fuera de la clase, solo podrán salir de ella si debe realizar trabajo individual, el cual será evaluado por el Profesor.
- Es responsable de pasar lista de asistencia de los/as alumnos(as), registrándola en la parte de subvención, al inicio de la segunda hora de clases.
- Colaborar en el cuidado de los bienes generales de la escuela, conservación de la infraestructura y responsabilizarse de aquellos que se le confíen a su cargo por inventario.
- Elegir sus representantes en Equipo de Gestión, Consejo Escolar, Bienestar de Profesores, etc.
- Devolver a su lugar de origen, ordenado y dentro del día, cualquier elemento que saque (elementos de la cocina, elementos de psicomotricidad, elementos de primeros auxilios, material didáctico, data, etc.).
- Entregar oportunamente a la Terapeuta Floral, el Informe de evolución de comportamiento del alumno/a que está recibiendo terapia floral.

d. Rol de Asistente de aula.

La Asistente de aula es una profesional que otorga apoyo en forma colaborativa a la educadora con el fin de lograr un trabajo en equipo, para favorecer aprendizajes oportunos y pertinentes de los niños y niñas de acuerdo a sus características, necesidades e intereses. Participa en la preparación de material didáctico y ambientación, reforzando hábitos, normas y valores con iniciativa, afecto, alegría y carácter lúdico.



Son deberes y obligaciones de la Asistente de aula:

- Cumplir de forma responsable con el horario de entrada y salida del trabajo.
- Expresar una actitud cordial con los apoderados y con toda la comunidad educativa.
- Realizar acciones para velar por la integridad física y/o emocional de niños y niñas.
- Tener trato respetuoso con los niños y niñas.
- Expresar iniciativa para resolver conflictos que se generen entre niños y niñas.
- Comunicar oportunamente situaciones pedagógicas y de convivencia importantes, que se den durante la jornada.
- Cumplir con tareas asignadas por educadora en forma y tiempo determinados.
- Actuar de forma creativa, realizando sugerencias de acuerdo a aspectos conductuales y pedagógicos.
- Manifestar iniciativa para realizar actividad cuando eventualmente la educadora se encuentra ocupada.
- Participar activamente en la atención de los/as menores durante el desayuno y almuerzo.
- Asumir un rol responsable de acuerdo al quehacer educativo.
- Asumir responsabilidad sobre la seguridad integral de los párvulos, durante toda su estadía en el establecimiento.
- Retirar y ordenar a los niños para subir al transporte escolar, cuando se le solicite.
- Cumplir con acompañamiento en furgón escolar, cuando corresponda.
- Estar atenta y coordinar turnos en la entrada de los niños (jornada tarde), cuando la Educadora de Turno o Dirección lo solicite.
- Apoyar a la Educadora en la rutina diaria.
- Realizar una supervisión constante de la actividad que está realizando el niño o la niña.
- Apoyar en el dominio de grupo de forma permanente.
- Estimular el lenguaje innovando con canciones.
- Realizar actividades de manualidades para realizarlas en horario sin niños.
- Elaborar material para efemérides.
- Revisar diariamente la libreta de comunicaciones e indicar a la Educadora si hay que responder alguna comunicación del apoderado.



- Montar, desmontar y guardar el material que se ocupe.
- Manifestar buena disposición y motivación en tareas asignadas (difusión del colegio, inscripción de niños, talleres, obras teatrales, etc.).
- Expresar una actitud de respeto con compañeros de trabajo.
- Demostrar compromiso con el quehacer educativo.
- Colaborar consciente y activamente en la mantención del orden y aseo de los espacios que son ocupados por los/as niños/as, siendo siempre prioritario la atención de los/as alumnos/as.
- Mantenerse atento/a a su función de Asistente de aula durante toda la jornada laboral, libre de distracciones como celular, tablet, notebook, computador. Estos dos últimos solo los podrá utilizar en caso de ser necesario el uso de la retroproyectora, para alguna actividad que beneficie directamente al niño o si es necesaria para la preparación de material de trabajo relacionado con su función.
- Utilizar el horario de trabajo exclusivamente para realizar labores derivadas de su función de Asistente de aula en la escuela.
- Realizar con responsabilidad y dedicación su labor de acompañante en transporte escolar, velando por la seguridad de los niños/as, cuando se le solicite realizar la actividad mencionada.
- Realizar con iniciativa y entusiasmo la labor de extensión, como captación de alumnos en campaña puerta a puerta, cuando se le solicite su participación en dicha actividad.
- Devolver a su lugar de origen, ordenado y dentro del día, cualquier elemento que saque (elementos de la cocina, elementos de psicomotricidad, elementos de primeros auxilios, etc.).

e. Rol del/a Fonoaudiólogo/a.

El Fonoaudiólogo/a es el profesional titulado de la carrera de Fonoaudiología y que está inscrito/a en el registro del Ministerio de Educación, conforme a la normativa vigente.

Deberes y obligaciones del/a Fonoaudiólogo/a:

- Debe realizar la evaluación de los alumnos/as con necesidades educativas especiales transitorias con el propósito de determinar los/as niños/as con Trastorno Específico de Lenguaje.
- Para la evaluación de todos los niveles del lenguaje el profesional debe aplicar las pruebas formales y/o informales y en base a los resultados confeccionar los informes y formularios respectivos.



- En la evaluación se deben evaluar los niveles del lenguaje léxico-semántico, fonético-fonológico, morfosintáctico y pragmático.
- Debe realizar el proceso de reevaluación de los niveles del lenguaje para determinar los/as alumnos/as que continúan con TEL, confeccionar los informes y formularios respectivos.
- Atender a los/as niños/as el día de plan específico, cumpliendo de forma responsable el horario de inicio y término de cada sesión.
- Debe entregar un Informe de Evaluación a padres/apoderados.
- Debe mantener al día la documentación requerida por el Decreto 170/2010.
- Debe apoyar el aprendizaje de los/as alumnos(as) en el aula común, realizando un trabajo colaborativo con el profesor de educación diferencial
- Deber promover la incorporación activa de la familia de los alumnos y alumnas a la labor que desarrolla el establecimiento educacional en beneficio de sus hijos/as.
- Anualmente, en el mes de agosto, debe notificar a la Jefa de UTP, Profesora jefe y padre/apoderado, los posibles alumnos/as de Alta y los que continúan con TEL.
- Mantener comunicación permanente con la Jefe de U.T.P.
- Cumplir de forma responsable con el horario de entrada y salida del trabajo.
- Expresar una actitud cordial con los apoderados y con toda la comunidad educativa.
- Dar un trato respetuoso niños y niñas.
- Citar a los/as apoderados/as de quienes considere necesario.
- Atender a padres/apoderados en conjunto con la Educadora del/a alumno/a, cuando se requiera.
- Coordinar el Plan Específico de cada curso, con la Educadora correspondiente.
- Crear y entregar semanalmente las tareas de refuerzo de terapia.
- Asumir un rol responsable y comprometido de acuerdo al quehacer educativo.
- Manifestar buena disposición y motivación en tareas asignadas (talleres, obras teatrales, etc.).
- Expresar una actitud de respeto con compañeros de trabajo.
- Demostrar compromiso con el quehacer educativo.
- Mantenerse atento/a a su función de Fonoaudiólogo/a durante toda la jornada laboral, libre de distracciones como celular, tablet, notebook, computador. Estos elementos tecnológicos solo los podrá utilizar en actividades que beneficien directamente a los/as niños/as y también durante sus horas no lectivas, para la preparación de



material de trabajo y para calcular los puntajes de los niños con TEL a través de la aplicación TEL Calculator.

- Utilizar el horario de trabajo exclusivamente para realizar labores derivadas de la función fonoaudiológica en la escuela y otras acordadas con la Directora.

f. Rol de Auxiliar de Servicios Menores.

La Auxiliar de Servicios Menores es la funcionaria responsable directa de la vigilancia, cuidado, limpieza y atención de la mantención de los muebles, enseres e instalaciones del local escolar y demás funciones subalternas de índole similar.

Deberes y obligaciones:

- Mantener el aseo y orden en todas las dependencias del establecimiento y en su frente exterior.
- Desempeñar la función de abrir y cerrar el establecimiento, atender la puerta y atender el teléfono del colegio.
- Dar las horas para Evaluación de Ingreso y llamar para confirmarlas.
- Agendar horas para segunda Evaluación de Ingreso.
- Recibir y despedir a los alumnos/as, en la puerta del colegio.
- Retirar, repartir y franquear mensajes, correspondencias y otros del establecimiento.
- Ejecutar reparaciones, restauraciones e instalaciones menores que se le encomienden.
- Cuidar y responsabilizarse del uso y conservación de herramientas y maquinarias que se le hubieren asignado.
- Cuidar y mantener jardines.
- Informar oportunamente de las necesidades de atención, para el mantenimiento del local escolar.
- Ejecutar encargos debidamente visados por la autoridad respectiva del establecimiento.
- Realizar el aseo de salas de clases asignadas y cuando sea requerido.
- Mantener permanentemente aseados los baños de niños/as.
- Mantenerse atenta a su función de Auxiliar durante toda la jornada laboral, libre de distracciones como celular, tablet, notebook o computador. El celular solamente podrá ocuparlo para comunicarse con la entidad sostenedora.



- Utilizar el horario de trabajo exclusivamente para realizar labores derivadas de su función como Auxiliar de servicio, dentro de la escuela.
- Registrar nombre, fecha, hora y motivo en el Cuaderno de Atrasos de cualquier alumno/a que llegue atrasado, y solicitar firma del apoderado.
- Registrar nombre, fecha, hora y motivo en el Cuaderno de Atrasos de cualquier alumno que sea retirado con atraso desde el establecimiento, y solicitar firma del apoderado.
- Atender cordialmente a toda persona que ingrese al establecimiento, derivándolo inmediatamente con la persona que solicita.

4.5 Mecanismos de Comunicación efectiva con Padres/Apoderados.

La vía oficial de comunicación con Padres/Apoderados será la Libreta de Comunicaciones y el correo electrónico. Eventualmente, según la premura, se podrá entregar y recibir información por vía telefónica.

4.6 Uso y funcionamiento de la Prestación de servicios de Transporte Escolar.

Considerando el fundamento filosófico de igualdad en el ejercicio de derecho a la educación y para hacer efectivo este principio, especialmente con niños y niñas que se encuentran en situación desfavorable, se apoyará el ingreso y la continuidad de alumnos y alumnas, facilitando el acceso a un servicio de transporte escolar que cumpla con las normas legales y reglamentarias que regulan dicha actividad. Este servicio de transporte, además de trasladar a los niños/as desde sus hogares al colegio y viceversa, cubrirá la necesidad de traslados especiales, salidas pedagógicas de los alumnos/as y actividades de extensión y difusión del colegio, con el objetivo de llevar la información del establecimiento a la comunidad de Curicó.

El servicio de Transporte Escolar es entregado por la Empresa de Transportes del señor Ricardo Mundaca Tirapegui, quien tendrá la obligación de proporcionar al colegio 2 furgones escolares con la información del colegio impresa en los costados de los vehículos, con sus respectivos choferes y una Asistente de furgón, todos habilitados para trabajar con menores de edad y con toda la documentación tal como la exige la normativa vigente; la segunda Asistente la aporta el establecimiento.



En cada furgón se debe mantener una lista actualizada de los alumnos que trasladan, con nombre de los padres/apoderados, dirección, dirección de emergencia y números de teléfonos.

El perímetro del recorrido de los furgones está limitado según los siguientes sectores de la comuna de Curicó: al norte llegan hasta sector Rauquén – Callejón Los Vidales; al sur llegan hasta el Río Guaiquillo; al oriente llegan a Zapallar hasta el límite de la falda del cerro Los Cristales y al poniente hasta Villa Galilea – Bombero Garrido – sector Aguas Negras.

En aquellos casos en que el domicilio del alumno/a quede fuera del perímetro anterior, el colegio podrá aportar una ayuda de quince mil pesos mensuales, para ayudar a financiar el furgón de elección de madre/padre/apoderado.

Al momento de la matrícula se entregará información escrita con la explicación del funcionamiento del Transporte Escolar, y cada madre/padre/apoderado firmará la hoja que manifiesta la recepción de la información.

En cada furgón irá el chofer y una asistente, quien se encargará de recibir, subir, bajar y entregara los niños, además de supervisar constantemente el traslado de los mismos.

La personas a cargo del transporte tienen totalmente prohibido el uso del celular para chatear mientras se esté dando el servicio, sólo se podrá usar para comunicarse con algún apoderado o con el colegio.

Con la finalidad de mantener una buena coordinación y llegada con tiempo del furgón escolar al establecimiento, es obligación del padre/apoderado tener preparado al niño/a con anticipación y respetar la hora de entrega y recepción de su pupilo/a. Cualquier cambio que sea necesario hacer, ambas partes lo comunicarán a través de vía telefónica o por libreta de comunicaciones.

Al momento de regresar el alumno/a a su hogar y no hallarse moradores en él y no habiendo podido contactarse telefónicamente con madre/padre/apoderado, el menor se dejará en la dirección de emergencia que el apoderado ha informado. En caso de no encontrar a nadie en la dirección de emergencia, el/la menor quedará bajo custodia de funcionarios de la 1° Comisaría de Carabineros de Chile, ubicada en calle San Martín esquina Rodríguez, Curicó.

No es obligación usar el servicio de transporte que ofrece el colegio.

4.7 Profesional de Psicomotricidad.

La Psicomotricidad ofrece la posibilidad de potenciar las habilidades motrices, expresivas y creativas a partir del cuerpo (el movimiento, la



postura, la acción y el gesto), dominar la coordinación y el control dinámico general del propio cuerpo y tener una imagen ajustada y positiva de sí mismo. La psicomotricidad es uno de los temas más importantes en la formación y desarrollo del niño en las primeras etapas educativas, comprendidas en la edad 0 – 6 años de vida. El desarrollo y control corporal, sensorial, equilibrio y orientación son elementos fundamentales que deben ser incorporados de manera sistemática y secuencial en la práctica psicomotriz del niño, en correspondencia con la edad de desarrollo. El ofrecer una variedad de estímulos motrices posibilita en el niño y la niña de edad temprana, logros significativos que aparecerán en su vida escolar y en el trayecto evolutivo de su vida, garantizando el éxito. Bajo este contexto, desde el año 2015 la escuela contrata por 16 horas semanales a Profesor/a de Educación Física, lo que permite atención y apoyo a todos los alumnos del colegio. Esta función está a cargo de la señora Javiera Vargas Castillo y de don Felipe Contreras Neira.

Se entenderá por:

1. Docencia de aula: la acción o exposición personal directa realizada en forma continua y sistemática por el docente, inserta dentro del proceso educativo.

2. Actividades curriculares no lectivas: son aquellas actividades integradas a la jornada ordinaria de trabajo de un profesional de la educación y que se realizan sin alumnos/as, con el propósito de fortalecer los procesos de enseñanza y aprendizaje y el desarrollo profesional docente (DPD). Ellas están descritas en la Ley 20.903 que CREA EL SISTEMA DE DESARROLLO PROFESIONAL DOCENTE Y MODIFICA OTRAS NORMAS, Artículo 1 número 7) letra b): “actividades curriculares no lectivas”, como también las actividades detalladas en el Decreto con Fuerza de Ley N° 1 de 1996, que fija texto refundido, coordinado y sistematizado de la Ley 19.070 que aprobó el estatuto de los profesionales de la educación, y de las leyes que complementan y modifican.

Las últimas orientaciones emanadas del MINEDUC (diciembre 2019) sugieren aprovechar el incremento de las horas no lectivas como oportunidad para potenciar el Desarrollo Profesional Docente en las escuelas.



Son deberes y obligaciones del Profesional en Psicomotricidad:

- Planificar, organizar, desarrollar y evaluar las habilidades psicomotoras que contribuya al desarrollo integral y armónico de todos los estudiantes.
- Contribuir a desarrollar en el/la alumno(a), valores, virtudes y hábitos, en concordancia con los objetivos de la educación nacional.
- Integrar su acción a la labor de otros profesores y especialistas con fines de desarrollar programas de equipo interdisciplinarios.
- Evaluar con instrumentos adecuados y verificables.
- Desarrollar habilidades, disposiciones y conocimientos que favorecen la interacción con otros, tales como la empatía, la comunicación, la asertividad, la creatividad, la resolución de conflictos, la flexibilidad (BCEP 2017).
- Saber en profundidad cómo aprenden y se desarrollan los párvulos, y el lugar importantísimo que le cabe al juego en estos procesos.
- Trabajar en equipo.
- Participar en reuniones técnicas (Reflexión Pedagógica) del establecimiento y en aquellas relacionadas con el desempeño de su función específica.
- Participar en el Consejo General de Profesores
- Manifestar compromiso con el proceso de Enseñanza-Aprendizaje.
- Procurar por un rendimiento satisfactorio y siempre creciente de los/as alumnos(as), tanto en su aspecto formativo como en la capacitación de los contenidos programáticos.
- Aceptar y atender las necesidades educativas de todos los estudiantes.
- Realizar adaptaciones curriculares cuando es pertinente.
- Aplicar metodología Constructivista.
- Realizar un trabajo de calidad de acuerdo a las normas establecidas.
- Mantener al día los documentos legales que correspondan al manejo del curso, informes trimestrales.
- Fomentar el diálogo, el ejercicio crítico y la reflexión pedagógica.
- Poseer la capacidad de crear un ambiente armónico y coordinado de trabajo.
- Procurar la formación de hábitos de higiene, modales y cortesía de los/as alumnos(as), cultivo de valores relevantes que favorezcan su desarrollo personal, cultural y espiritual.
- Estar orientado al mejoramiento continuo, entendido como la actualización de conocimientos en su área de trabajo.



- Cumplir con todos los compromisos profesionales.
- Mantener al día toda la información que le compete.
- Mantener relaciones cordiales con todos los integrantes de la comunidad educativa.
- Realizar todas las labores pedagógicas y administrativas propias de su trabajo profesional.
- Realizar acciones por el bienestar físico y emocional de niños y niñas.
- Expresar una actitud cordial y respetuosa con los apoderados.
- Expresar empatía para resolver conflictos con niños y/o apoderados.
- Asumir responsabilidad de la integridad de los párvulos durante toda su estadía en el establecimiento.
- Expresar responsabilidad en horarios estipulados de ingreso y salida.
- Mantenerse atenta a su función docente durante toda la jornada laboral, libre de distracciones como celular, tablet, notebook o computador. Estos dos últimos sólo podrá usarlos en actividades que beneficien directamente a su labor, en horas lectivas y no lectivas.
- Utilizar el horario no lectivo en actividades propias de la función docente. Las últimas orientaciones emanadas del MINEDUC (diciembre 2019) sugieren aprovechar el incremento de las horas no lectivas como oportunidad para potenciar el Desarrollo Profesional Docente en las escuelas.
- Colaborar consciente y activamente en la mantención del orden y aseo de los espacios que son ocupados por los/as niños/as.
- Realizar el Plan Anual de Trabajo del curso.
- Cumplir con las actividades de colaboración que fije el Director de la Unidad Educativa dentro del horario de trabajo semanal.
- Por ninguna causal los/as alumnos(as) pueden ser retirados de la clase, solo podrán salir de ella si debe realizar trabajo individual, el cual será evaluado por la educadora jefe del menor.
- Colaborar en el cuidado de los bienes generales de la escuela, conservación de la infraestructura y responsabilizarse de aquellos que se le confíen a su cargo por inventario.
- Utilizar el horario de trabajo exclusivamente para realizar labores derivadas de función de Docente en Psicomotricidad dentro de la escuela.



4.8 Profesional en Terapia Floral.

Las emociones desbordadas retardan e impiden que niños y niñas se incorporen a un ambiente de aprendizaje en equilibrio y con ello sus logros son más lentos. El uso de la Terapia Floral es un apoyo efectivo para ayudarlos a desarrollar el autocontrol, la toma de conciencia de sus acciones y la empatía.

En la práctica formativa que promueve las Bases Curriculares de Educación Parvularia, Decreto N° 481, de 14 de diciembre de 2017, incluye este tema en letra c), párrafo 3°: “Las neurociencias en diálogo con las ciencias cognitivas y de educación, han aportado evidencia de la influencia de las emociones en los procesos psicológicos, tales como la capacidad de enfocar la atención, resolver problemas y apoyar las relaciones. Asimismo, han mostrado cómo las emociones positivas “abren puertas” dentro del cerebro, y cómo el miedo y el estrés reducen la capacidad analítica. Además, sus hallazgos han validado los enfoques holísticos en educación, que reconocen la estrecha interdependencia del bienestar físico e intelectual, de lo emocional y lo cognitivo, de lo analítico y lo creativo”.

Los remedios florales están orientados a favorecer la resolución de conflictos internos como tensiones, bloqueos emocionales y problemas físicos resultantes, actuando directamente en la raíz del desequilibrio. Al armonizar las emociones de quién las toma, las esencias florales activan las potencialidades curativas internas del organismo, lo que es vivido por la persona de manera sorpresiva, al verse actuando de manera distinta a como lo había hecho cotidianamente hasta ahora.

Este apoyo cuenta con el consentimiento firmado de apoderados y es entregado tanto a los alumnos como a los apoderados y familia directa del/la menor, como una forma de apoyarlo/a en su proceso educativo.

La Educadora coordina con la Terapeuta, la elección de alumnos/as que serán beneficiarios de esta atención.

El horario de atención es de 2 días a la semana, el que podrá acomodarse, según necesidad y demanda de atenciones.

Desde el año 2015, la escuela cuenta con Terapeuta floral colegiada, la señora Jacqueline Spröhnle Rojas.



CAPÍTULO V

5. REGULACIONES REFERIDAS A LOS PROCESOS DE ADMISIÓN.

Dicho proceso resguarda las normas generales de admisión establecidas en la Ley General de Educación y respeta los principios de dignidad, objetividad y transparencia, equidad e igualdad de oportunidades, no discriminación, y el derecho preferente de madres, padres y/o apoderados de elegir el establecimiento educacional para sus hijos.

5.1 Criterios generales de admisión.

- Podrán inscribirse en el establecimiento los menores que cuenten con 3 años cumplidos al 30 de marzo del año a postular hasta los 5 años 11 meses al 30 de marzo del año a postular.
- Presentar diagnóstico fonoaudiológico de Trastorno del Lenguaje (TEL) Mixto y/o Expresivo, el cual será determinado al momento de evaluación con profesional fonoaudióloga.
- No presentar ningún tipo de trastorno psicomotor, o sensorial, socio-emocional, intelectual, Trastorno del desarrollo, Trastorno espectro autista, parálisis cerebral, según lo establecido en Decreto 170/2009, que provoque un retraso en el desarrollo del lenguaje.

5.2 Plazo de Postulación y fecha de publicación de resultados.

- El proceso de inscripción se inicia en el mes de junio de cada año, entregando toda la información en el establecimiento directamente, o vía telefónica, además podrá desarrollarse un pesquisaje para determinar a niños que posiblemente pueden ingresar a escuelas de lenguaje, otorgando una hora para primera sesión de evaluación fonoaudiológica en el mes de Octubre
- El proceso de matrícula para niños nuevos se cierra el 30 de Junio de cada año.
- Se podrán matricular hasta Diciembre los estudiantes de traslado de Escuela Especial de Lenguaje según disponibilidad de cupo en nivel al cual se trasladó.



- No se pueden realizar traslados de Escuelas de educación regular a Escuelas Especial de Lenguaje. Si viene de educación regular debe pasar por el proceso de evaluación completo teniendo como fecha tope de ingreso 30 de junio.
- El establecimiento matricula a los alumnos nuevos en base al orden de llegada no existiendo pruebas, o entrevistas a los futuros alumnos que no estén circunscritas en la normativa vigente para escuelas de lenguaje (Decreto 170/2009 y Decreto 1300/2002).

Publicación de resultados: se informará a los padres al momento de finalizado el proceso de evaluación de cada niño, el nivel y jornada a la cual asistirá el estudiante. Se realizará, una publicación formal en el fichero institucional en el mes de Diciembre de la conformación de cursos según estudiantes matriculados a la fecha, la cual será actualizada en el mes de Febrero y Marzo respectivamente.

5.3 Requisitos de los postulantes y antecedentes a presentar.

Al momento de postular al establecimiento la Directora, o personal administrativo informará a los padres del tipo de establecimiento al cual postula su hijo(a), los criterios y protocolo de evaluaciones fonoaudiológicas, psicopedagógicas y pedagógicas de ingreso.

Los antecedentes a presentar son:

- Certificado de Nacimiento para matrícula.
- Formulario de Valoración de Salud, emitido por Especialista Pediatra, Medico Familiar, o Neurólogo, inscritos en los registros nacionales de prestadores de salud.
- Informe de Derivaciones a especialistas cuando la Fonoaudióloga lo requiera para completar su diagnóstico según Decreto 170/2009 y 1300/2002).

Los padres o tutor que asistan a proceso de postulación y evaluación fonoaudiológica deberán firmar la Autorización de Evaluación Fonoaudiológica.

Tras la aplicación de Evaluación de Ingreso Fonoaudiológica y aceptado mediante firma de documento de respaldo el diagnóstico emitido por la profesional fonoaudióloga, los padres pasarán a entrevista con Directora o Personal Administrativo, para recibir y tomar conocimiento de:



- ❖ Proyecto Educativo Institucional del establecimiento: los padres deberán adherirse al proyecto educativo del establecimiento.
- ❖ Aceptación y Toma Conocimiento de Reglamento Interno y Manual de Convivencia del Establecimiento: al momento del proceso de matrícula los padres toman conocimiento y aceptan el Reglamento Interno y de Convivencia Escolar y los protocolos que en él se encuentran. La recepción se registrará mediante firma.
- ❖ Se aplicará una ficha de ingreso, anamnesis y documentación para completar carpeta de matrícula del menor en el cual quedará registrado los siguientes documentos:
 - Declaración jurada de asistencia en forma exclusiva a escuela de lenguaje.
 - Toma de Conocimiento de Plan Integral de Seguridad.
 - Autorización Universal de Salidas Educativas.
 - Autorización para fotografías y videos en actividades programáticas.
 - Para los niveles Primer Nivel Transición y Segundo Nivel de Transición, se registrará la aceptación de Textos del Ministerio de Educación.

5.4 Tipos de Pruebas a las que serán sometidos los Estudiantes..

a. FONOAUDIOLÓGICAS.

- Anamnesis detallada sobre el desarrollo del menor.
- 4 pruebas cuantitativas completas: 2 que evalúan el aspecto comprensivo del lenguaje (TECAL y SCREENING TEST OF SPANISH GRAMAMAR STSG sub prueba receptiva) y 2 que evalúan la vertiente expresiva (TEPROSIF-R y SCREENING TEST OF SPANISH GRAMAMAR STSG sub prueba expresiva), las cuales son validadas por el Ministerio de Educación.
- Protocolos cualitativos tales como TAR, Protocolo Pragmático y Pauta de Evaluación Fonoaudiológica exigidas en Decreto N° 1300/2002 y Decreto N° 170/2009.
- A modo de complementar la evaluación, el profesional Fonoaudiólogo podrá aplicar las pruebas de carácter objetivo, o



cualitativo que estime conveniente para complementar y/o ratificar su hipótesis diagnóstica.

b. PEDAGÓGICAS

Estas pruebas evalúan los núcleos de aprendizaje en los distintos niveles o tramos curriculares. Estos son: lenguaje verbal, lenguaje artístico, exploración del entorno natural, comprensión del entorno sociocultural y pensamiento matemático.

c. PSICOPEDAGÓGICAS

Con estas pruebas se evalúan los núcleos de identidad y autonomía; convivencia y ciudadanía; corporalidad y movimiento, de acuerdo al nivel o tramo curricular.

5.5 Monto y condiciones de cobro por participar en el proceso.

La Escuela Especial de Lenguaje CEL de Curicó, es una institución subvencionada por el estado, teniendo una gratuidad de un 100%, por tanto, no existe cobro de inscripción, proceso de evaluación, matrícula ni mensualidad.

CAPÍTULO VI

6. REGULACIONES SOBRE PAGOS O BECAS EN NIVELES DE TRANSICIÓN EN ESTABLECIMIENTOS SUBVENCIONADOS.

La Escuela Especial de Lenguaje C.E.L. de Curicó no realiza cobros por concepto de matrícula ni mensualidad, y por lo tanto, no recibe dineros en forma de pago.



CAPÍTULO VII

7. REGULACIONES SOBRE USO DE UNIFORME ESCOLAR, ROPA DE CAMBIO Y PAÑALES.

7.1 Uso de uniforme escolar.

Si bien existe un uniforme oficial compuesto por polera roja con cuello azul rey, pantalón azul rey y polerón rojo con cuello y puños azul rey y logo del establecimiento. Su uso no es obligatorio, no es condición para asistir al colegio.

Para el trabajo diario se solicita cotona o delantal institucional, pero tampoco es obligatorio.

7.2 Ropa de cambio y pañales.

El/a alumno/a que no controla esfínter debe mantener en su mochila la cantidad suficiente de pañales y toallas húmedas para cubrir sus necesidades diarias en el colegio. En cuanto a la ropa de cambio se solicita que cada alumno mantenga en su sala, al menos una bolsa con muda completa y marcada, acorde a la estación del año (polera, polerón, calzón o calzoncillo, pantalón, calcetines, calzado).

CAPÍTULO VIII

8. REGULACIONES REFERIDAS AL ÁMBITO DE LA SEGURIDAD, LA HIGIENE Y LA SALUD.

8.1 Plan integral de seguridad escolar (PISE)

Este plan se constituye como una metodología de trabajo permanente y que involucra a toda la comunidad educativa. Considera los aspectos preventivos y de abordaje que necesita el establecimiento, en caso de una emergencia (ver en Anexo)



8.2 Medidas orientadas a garantizar la higiene y resguardar la salud en el establecimiento

MEDIDAS ORIENTADAS A GARANTIZAR LA HIGIENE DEL ESTABLECIMIENTO

El Reglamento Interno determina las medidas necesarias para garantizar la higiene de los espacios que habitan los párvulos, de los elementos de uso cotidiano y también de las condiciones referidas a su cuidado, con el propósito de resguardar su salud e higiene de éstos y de toda la comunidad educativa. La implementación de dichas medidas contribuye con el desarrollo de niños/as y la construcción de sus aprendizajes.

Por lo anterior, el Reglamento Interno cuenta con las siguientes reglas:

a. Higiene del personal que atiende a los párvulos.

Debe usar y mantener su delantal, ropa y calzado limpios. Cabello limpio y tomado, si es largo. Manos limpias, con uñas cortas y libres de maquillaje, en lo posible. Poner especial énfasis en el lavado constante de manos. Ropa cómoda y formal, zapatillas o zapatos bajos.

b. Consideraciones sobre higiene al momento de la muda y uso de baños.

- La muda la puede realizar la Asistente de aula, como la Profesora del curso.
- Para realizar cambio de ropa y pañales, al inicio del año escolar se pedirá al apoderado(a) firmar la autorización respectiva, como también para asear la zona genital del estudiante, luego del uso de los servicios higiénicos. Esta acción se realizará en el espacio habilitado para esto, la Sala de mudas.
- Se utilizarán guantes, cada vez que la situación lo amerite.
- Para evitar la exposición del menor, la puerta se mantendrá cerrada pero sin seguro, mientras se realiza la acción.
- Se mantienen toallitas desinfectantes para el posterior aseo del mudador.
- En caso de ser imprescindible, la funcionaria bañará al menor con agua tibia.
- En la lista de útiles se solicitará bolsas pequeñas de basura, para enviar prendas sucias y/o húmedas.



- Los niños/as que no controlan esfínter deben mantener en sus mochilas la cantidad de pañales y toallas húmedas necesarias para la jornada escolar.
- Es deber del padre/apoderado mantener en la sala una muda completa, marcada y acorde a la estación del año, en su respectiva bolsa.
- Es obligación que los niños/as asistan al baño, acompañados por Educadora y Asistente de aula.
- Luego de hacer sus necesidades es deber lavarse las manos, tanto niños como profesionales a cargo.
- Para la higiene correcta los baños cuentan con, agua potable, jabón y cada niño tiene su propia toalla. Cada Educadora lleva el papel higiénico que mantiene en su sala.
- Aquel padre/apoderado que prefiere que su hijo/a no sea asistido en el aseo, por las funcionarias definidas anteriormente, lo comunicará por escrito y firmado, en la libreta de comunicaciones del niño/a.
- Cuando un/a apoderado/a se comprometa a ir a la escuela a cambiar ropa o mudar a su hijo/a y no lo haga dentro del tiempo acordado, primará el bien mayor del/a niño/a y la educadora o asistente de aula realizará la acción correspondiente.
- El procedimiento de cambio de ropa y muda quedará debidamente registrado en un cuaderno designado para ello, en donde se anotará todo lo concerniente a la acción.

IMPORTANTE

La persona que mude al menor debe solicitar la compañía de una asistente de sala de otro curso al momento de la muda. Debe existir un cuaderno que registre el nombre del(a) menor que se muda, la hora de la o las mudas, el motivo de la muda (orina, deposiciones, cambio de ropa, otros), observaciones pesquisadas (pañal seco, sangre, contusiones, heridas, sarpullido, otras) nombre de la persona que muda y nombre de quien acompaña y supervisa la muda.

- c. Consideraciones sobre higiene en el momento de la alimentación.**
La limpieza de la superficie a usar y el aseo de manos son obligatorios al momento de la alimentación, tanto para los niños/as como para la Profesora y Asistente de aula que los acompaña. Las manos se pueden asear con agua y jabón o con alcohol gel.



d. Ventilación, desinfección y desinsectación de los distintos recintos del establecimiento y sus elementos.

Cada sala y dependencia tiene al menos 2 ventanas para proporcionar ventilación suficiente.

Una vez al año, y las veces que sea necesario, se hace higienización y desinsectación de todo el establecimiento y además durante el invierno se puede usar productos desinfectantes en aerosol, para eliminar microorganismos patógenos del ambiente (Lisoform, Igenix). Al inicio de cada año todos los equipos de aire acondicionado reciben la mantención e higienización correspondiente.

Es obligación de las Auxiliares de Aseo, mantener el establecimiento en perfectas condiciones de higiene y limpieza, con especial hincapié en los servicios higiénicos de los niños, los que deben mantenerse impecables y limpiarse posterior a cada uso, lo mismo que el mudador.

Las Auxiliares de Aseo, limpiarán 2 veces al día las salas de clases y mantendrán cada dependencia del colegio, libre de residuos o basura, para de esta forma evitar la presencia de plagas y vectores (quien transporta y transmite un patógeno). Deben mantener la basura en bolsas para este fin y totalmente tapada.

Ante una situación de posibles contagios, se sugiere a los padres mantener una botella de alcohol gel en la mochila del niño/a, para usarla y potenciar la higiene de las manos durante su permanencia en el colegio. El personal de aula también mantendrá una botella de alcohol gel para desinfectar sus manos.

La limpieza e higiene de todo el material didáctico es responsabilidad de las Asistentes de Salas, quienes deben mantenerlos en óptimas condiciones para su uso. Durante el invierno lo lavarán con cloro una vez por semana y en verano cada 15 días.

Es deber del sostenedor proporcionar mantención en infraestructura y mobiliario. En infraestructura se encargará de la mantención de techumbres, pisos, murallas, pintura del edificio, mantención eléctrica y de agua potable, estado de puertas y ventanas, chapas, llaves de agua, duchas y luminarias. En mobiliario se encargará de mantener, reponer y/o



recargar extintores, aparatos de aire acondicionado, computadores y muebles, según sea el caso.

Cualquier desperfecto observado en el establecimiento debe ser inmediatamente informado a la Directora y ésta al Sostenedor, para dar rápida solución al problema.

MEDIDAS ORIENTADAS A RESGUARDAR LA SALUD EN EL ESTABLECIMIENTO.

Con el objeto de resguardar la salud e integridad de los párvulos y para proceder en caso de enfermedades de alto riesgo, el Reglamento Interno fija medidas para proceder en caso de ser necesario.

a. Promoción de campañas preventivas.

En reunión de apoderados se entregará información sobre medidas preventivas de enfermedades estacionales y recomendaciones de cuidado y autocuidado.

Anualmente nos adherimos a la campaña de vacunación preventiva contra la influenza y tenemos total disposición para adherirnos a las que determine el Ministerio de Salud. Aquel padre/apoderado que se oponga a tal medida, debe comunicarlo por escrito y firmado en la libreta de comunicaciones de su pupilo/a.

Como medida preventiva de sobrepeso/obesidad en pre escolares, nuestro colegio está adherido y promueve la alimentación saludable y la actividad física.

b. Acciones especiales frente a indicio u ocurrencia de enfermedades de alto contagio que se presentan al interior del recinto.

Ante enfermedades comunes y altamente contagiosas que se presenten al interior del establecimiento se favorecerá:

1. La ventilación de los diferentes recintos.
2. El lavado de manos frecuente y el uso de alcohol gel.
3. El uso de pañuelos desechables debe ser seguido de lavado de manos, inmediatamente después de ser usado y eliminado en el basurero o una bolsa personal para ello.
4. El entrenamiento para aprender a toser y estornudar en el brazo.



5. La utilización de productos en aerosol, para eliminar microorganismos patógenos del aire.
6. La higiene constante de los elementos usados en las actividades con toallitas desinfectantes.
7. El envío de comunicación a todos los apoderados advirtiéndolo de la existencia del/los cuadros posiblemente contagiosos, con las recomendaciones preventivas iniciales.
8. Ante eventualidades especiales se seguirán las instrucciones emanadas del Ministerio de Salud.

Ante enfermedades de alto contagio y con elevado porcentaje de mortalidad (meningitis viral o bacteriana, hanta u otras), será la institución de salud que hace el diagnóstico quien se comunicará con nuestro establecimiento y entregará las orientaciones a seguir (suspensión de clases, ventilación del colegio, entrega de antibióticos, desinfección, desinsectación, higienización, etc.).

c. El procedimiento para el suministro de medicamentos al niño/a, por parte del personal del establecimiento.

En caso de ser necesario administrar un medicamento a un/a menor, durante su estadía en el colegio, el padre/apoderado deberá presentar y entregar una copia de la receta médica emitida por el profesional de la salud, la que deberá contener los datos del /a párvulo, especificando el nombre del medicamento, dosis, frecuencia y días de tratamiento. La profesora del curso se encargará de administrarle el medicamento, según las indicaciones de la orden médica.

Sin perjuicio de lo anterior, el padre/apoderado podrá acudir al establecimiento y entregarle directamente la dosis al niño/a.

Se recomienda no enviar el/los medicamentos en la mochila del niño(a), es preferible entregárselos a la Asistente de furgón o directamente a la Profesora del curso.

d. Procedimiento para el traslado de los párvulos a un centro de salud.

Ante un eventual cuadro de enfermedad de un/a alumno/a, la Profesora de Turno avisará telefónicamente al padre/apoderado y la Profesora Jefe llevará al menor al Servicio de Urgencia del Hospital San Juan de Dios de Curicó, para recibir atención médica oportuna, y lo acompañará hasta que llegue el padre/apoderado del/a menor o un adulto responsable.



Si el objeto del traslado del menor a un centro asistencial es por accidente, en el Anexo existe un Protocolo para seguir en dichos casos.
La profesora jefe debe mantenerse actualizada en relación a la evolución y necesidades de su alumno/a enfermo o accidentado.

CAPÍTULO IX

9. REGULACIONES REFERIDAS A LA GESTIÓN PEDAGÓGICA Y FONOAUDIOLÓGICA.

9.1 Regulaciones técnico pedagógicas/fonoaudiológicas.

a. Planificación y organización curricular y fonoaudiológica: Las planificaciones se realizan en forma semanal y de acuerdo a los objetivos planteados en las Bases Curriculares de Educación Parvularia aprobadas por el Decreto N° 481 del 2018, realizando un Plan de trabajo anual y segmentando los objetivos por trimestres, considerando los distintos niveles curriculares.

Desde el aspecto fonoaudiológico, la planificación se realiza mensualmente en conjunto con la educadora, de acuerdo a la necesidad de cada alumno, considerando los componentes del lenguaje y de acuerdo a los proyectos de aula.

b. Evaluación de aprendizaje: Su objetivo es para definir el nivel de manejo de los contenidos y avances, que servirán de base para la planificación trimestral.

c. Evaluación de contenidos curriculares

- Evaluación diagnóstica: permite evaluar la adquisición de los aprendizajes esperados tratados durante el año anterior, y tener una noción clara de cuanto se debe reforzar durante el primer mes del año escolar en curso para luego continuar con nuevos aprendizajes y permitir que todos avancen bajo el mismo nivel de base. Es realizada por la Educadora en el mes de marzo, utilizando instrumentos seleccionados por ella y registrados en informes propios de la escuela.



- Evaluación trimestral: esta evaluación de aprendizaje se hace en base a todos los datos recopilados durante cada trimestre, entre listas de cotejo, registros de avances y evaluaciones de contenidos específicos. Tiene como fin dar a conocer a los padres la situación académica de sus hijos y como van en relación a lo que se espera de ellos en cada etapa del año escolar respecto de los aprendizajes planteados según planes y programas. Es realizada por la Educadora cada tres meses (junio, septiembre y diciembre), utilizando instrumentos seleccionados por ella y registrados en el informe al hogar propio de la escuela.

d. Evaluación de avances en la superación del Trastorno Específico de Lenguaje

Evaluación trimestral: esta evaluación se hacen en base a los datos recopilados durante cada trimestre (junio, septiembre y diciembre), entre registro de actividades, registros de avances y anotaciones específicas. Tiene como finalidad dar a conocer a los padres la situación de sus hijo/a en cuanto a la evolución del T.E.L., a través de un Informe al Hogar. Es realizada por la fonoaudióloga cada tres meses, utilizando instrumentos normativos para tal acción.

e. Supervisión pedagógica y fonoaudiológica: La Directora/Jefe UTP será la encargada de realizar el acompañamiento en aula a Docentes y Fonoaudiólogos/as, 1 vez por semestre. La información quedará registrada en la Pauta de Observación de aspectos positivos y aspectos por mejorar y que también contempla las recomendaciones, según lo observado. El desempeño profesional y la superación de lo observado serán informados a la docente.

f. Coordinación de perfeccionamiento de las docentes y asistentes de la educación.

El Consejo de Profesores tendrá carácter resolutivo en estas materias, en coordinación con Sostenedor.

Estos perfeccionamientos estarán basados en favorecer el cumplimiento de los objetivos de las Bases Curriculares de Educación Parvularia (Decreto N° 481 de 2018) que se detallan a continuación:



“La educación parvularia fomentará el desarrollo integral de los niños y las niñas y promoverá los aprendizajes, conocimientos, habilidades y actitudes que les permitan:

- a) Valerse por sí mismos en el ámbito escolar y familiar, asumiendo conductas de autocuidado y de cuidado de los otros y del entorno.*
- b) Apreciar sus capacidades y características personales.*
- c) Desarrollar su capacidad motora y valorar el cuidado del propio cuerpo.*
- d) Relacionarse con niños y adultos cercanos en forma armoniosa, estableciendo vínculos de confianza, afecto, colaboración y pertenencia.*
- e) Desarrollar actitudes de respeto y aceptación de la diversidad social, étnica, cultural, religiosa y física.*
- f) Comunicar vivencias, emociones, sentimientos, necesidades e ideas por medio del lenguaje verbal y corporal.*
- g) Contar y usar los números para resolver problemas cotidianos simples.*
- h) Reconocer que el lenguaje escrito ofrece oportunidades para comunicarse, informarse y recrearse.*
- i) Explorar y conocer el medio natural y social, apreciando su riqueza y manteniendo una actitud de respeto y cuidado del entorno.*
- j) Desarrollar su curiosidad, creatividad e interés por conocer.*
- k) Desarrollar actitudes y hábitos que les faciliten seguir aprendiendo en los siguientes niveles educativos.*
- l) Expresarse libre y creativamente a través de diferentes lenguajes artísticos.*
- m) En el caso de establecimientos educacionales con alto porcentaje de alumnos indígenas se considerará, además, como objetivo general, que los alumnos y alumnas desarrollen los aprendizajes que les permitan comprender y expresar mensajes simples en lengua indígena reconociendo su historia y conocimientos de origen.*

Fin y propósitos de la Educación Parvularia

La Educación Parvularia, como primer nivel del sistema educativo, tiene como fin favorecer una educación de calidad, oportuna y pertinente, que propicie aprendizajes relevantes y significativos en función del bienestar, el desarrollo pleno y la trascendencia de la niña y del niño como personas. Ello en estrecha relación y complementación con la labor educativa de la familia, propiciando a la vez su continuidad en el sistema educativo y su contribución a la sociedad, en un marco de valores nacionalmente compartidos que reconoce a niñas y niños en su calidad de sujetos de



derecho.

Para favorecer lo anterior, se plantean los **siguientes propósitos:**

- Promover el bienestar integral de la niña y el niño mediante la creación de ambientes saludables, protegidos, acogedores y ricos en términos de oportunidades de aprendizaje, donde ellos vivan y aprecien el cuidado, la seguridad y la confortabilidad y potencien su confianza, curiosidad e interés por las personas y el mundo que los rodea.
- Propiciar el desarrollo de experiencias de aprendizaje que, junto con la familia, inicien a las niñas y los niños en su formación valórica y como ciudadanos, considerándolos en su calidad de sujetos de derecho, en función de la búsqueda de la trascendencia y el bien común.
- Promover en la niña y el niño la identificación y valoración progresiva de sus propias características personales, necesidades, preferencias y fortalezas, para favorecer una imagen positiva de sí mismos y el desarrollo de su identidad y autonomía, así como la consideración y respeto hacia los demás.
- Favorecer aprendizajes oportunos, pertinentes y con sentido para las niñas y los niños, que fortalezcan su disposición por aprender en forma activa, creativa y permanente; y que promuevan el desarrollo personal y social, la comunicación integral y la interacción y comprensión del entorno.
- Propiciar aprendizajes de calidad en las niñas y los niños que sean pertinentes y consideren las necesidades educativas especiales, las diversidades culturales, lingüísticas, de género, religiosas y sociales, junto a otros aspectos culturales significativos de ellos, sus familias y comunidades.
- Favorecer la transición de la niña y del niño a la Educación Básica, propiciando el desarrollo y aprendizaje de las actitudes, habilidades y conocimientos necesarios para esta trayectoria educativa e implementando los procesos pedagógicos que la facilitan.
- Potenciar la participación permanente de la familia en función de la realización de una labor educativa conjunta, complementaria y congruente, que favorezca el desarrollo y aprendizaje de las niñas y los niños.
- Propiciar un trabajo conjunto con la comunidad educativa, con respeto a las características y necesidades educativas de



la niña y del niño, para generar condiciones más pertinentes a su atención y formación integral."

9.2 Regulación sobre estructuración de los niveles educativos y la trayectoria de los párvulos.

a. Niveles educativos.

De acuerdo con las Bases Curriculares de Educación Parvularia, aprobadas por el Decreto N° 481, de 2018, en concordancia con lo dispuesto en el artículo 28 de la Ley General de Educación, y el artículo 5° del Decreto N° 315, de 2010, del Ministerio de Educación, se define la trayectoria educativa, considerando los siguientes aspectos:

- En el período diciembre – inicio de marzo, se conforman los grupos de niños/niñas, para formar los cursos, por niveles.
- Cada nivel educativo es definido según la edad cumplida del alumno/a, al 30 de marzo del año lectivo.

Nivel Medio Mayor: desde 3 años hasta 3 años 11 meses.

Primer Nivel de Transición: desde 4 años hasta 4 años 11 meses.

Segundo Nivel de Transición, desde 5 años hasta 5 años 11 meses y 29 días.

- Para formar los grupos del Nivel Medio Mayor, se considera la edad cronológica del niño/a, de tal forma que los menores formen un grupo diferente al de los mayores. Ejemplo: un grupo entre 3 años y 3 años 3 meses; un grupo entre 3 años 3 meses y 3 años 6 meses; un grupo entre 3 años 6 meses y 3 años 9 meses, un grupo entre 3 años 9 meses y 3 años 11 meses, 29 días.
- Los cursos de pre kínder se forman con los niños/as que permanecen de los cursos de Nivel Medio Mayor y los grupos se distribuyen por edad cronológica y aprendizajes logrados.
- De la misma manera se forman los cursos de Kínder.



b. Procesos y tiempo de adaptación en el traspaso de un nivel a otro y la coordinación entre educadoras de niveles de origen y destino.

Empezar en una nueva escuela es para los niños uno de los acontecimientos más importantes en su breve existencia. Comienza para ellos una etapa en la que todo será nuevo: la escuela, los amigos, sus profesores, las rutinas diarias; esta novedad puede generar en los niños miedo a lo desconocido. El momento de la separación en los primeros días de escuela es también difícil de afrontar para padres e hijos. Sin lugar a dudas, una de las situaciones más comunes que nos encontramos en los niños que ingresan por primera vez a la escuela es el malestar y desasosiego que sienten al separarse de sus padres, principalmente de la madre, que es a la que más se suele nombrar.

Desde nuestra experiencia la actitud de los padres aquí es determinante para ayudar a que sus hijos lleven lo mejor posible este cambio, es por esto que como escuela le pedimos a nuestros apoderados nuevos que hablen con sus hijos en casa, con tiempo, de la nueva experiencia que está por suceder, intentar normalizar dicha situación planteándola como algo necesario y enriquecedor para ellos, y hacerles ver el nuevo mundo que empieza y que están a punto de descubrir. Es muy importante que vean a sus futuros nuevos amigos y a sus nuevos profesores como parte de una nueva etapa de su desarrollo, y para conseguirlo es muy bueno hablarles siempre en positivo sobre lo bien que lo pasarán jugando con otros niños, y sobre todas las cosas nuevas que aprenderán.

La escuela apoya esta adaptación permitiendo que los padres acompañen a sus hijos los primeros días de clases, compartiendo las primeras actividades y rutinas, con el objetivo que los niños adquieran seguridad en este nuevo lugar.

El traspaso de un nivel a otro y la coordinación entre educadoras de niveles de origen y destino, consiste en entregar la mayor cantidad de información de los alumnos a las nuevas Educadoras, principalmente sobre su forma de aprender, con el fin de realizar un trabajo más específico con cada niño, aprovechando al máximo los tiempos.

9.3 Regulaciones sobre salidas pedagógicas

Las salidas pedagógicas, tanto al entorno cercano como aquellas que implican un mayor despliegue de recursos, son concebidas como experiencias educativas, relacionadas con los distintos ámbitos señalados



en el curriculum y por tanto constitutivas del proceso enseñanza-aprendizaje del nivel,. El Reglamento Interno contiene normas y procedimientos que regulan la implementación y ejecución de este tipo de actividades de manera de resguardar la seguridad e integridad de los niños/as que participan en ella.

a. Forma y plazo de la autorización: al momento de la matrícula del estudiante cada Padre/Apoderado firmará, si es su deseo, la Autorización de salidas pedagógicas. Además, cada vez y antes de ejecutar las salidas, se enviará a cada Padre/Apoderado una Solicitud de Autorización, la que debe ser firmada y devuelta a la Profesora del curso. El párvulo que no tenga autorización permanecerá en el colegio para reforzamiento fonoaudiológico o para reforzar contenidos de plan general, a cargo de una asistente de la educación.

b. Individualización del grupo de adultos: el grupo de adultos debe estar individualizado y formado por la dupla Profesora Jefe - Asistente de aula.

Si bien se sugiere la participación de 1 adulto responsable cada 2 niños/as como mínimo, en caso de Nivel Medio Mayor y de 1 adulto responsable cada 3 o 4 niños/as, en los niveles de Transición, esta medida se tomará solo en aquellos casos que sea necesario, ya que la experiencia nos ha demostrado que los menores se portan mejor cuando no está presente su madre/padre/apoderado. Se solicitará el acompañamiento de madre/padre/apoderado de un menor, cuando el comportamiento de su pupilo/a dificulte el manejo del grupo.

c. Descripción de las medidas preventivas que se adoptarán, previo a la actividad: con la finalidad de evitar la ocurrencia de cualquier hecho que pudiera afectar la seguridad y el bienestar de los niños/as, es obligación:

- Visitar previamente el lugar a fin de verificar afluencia de vehículos, señalización y límites claros del entorno, condiciones y distancia del lugar, facilidad para el control y supervisión de los párvulos, existencia en el lugar de condiciones riesgosas, tales como animales peligrosos, fuentes de agua sin protección y aglomeración de personas que transitan por el lugar.
- Preparar y llevar la lista de cada curso que participa en la salida, con los teléfonos de los apoderados (dos números como mínimo).



- Llevar la cantidad de Formularios de Accidente Escolar equivalente a la cantidad de alumnos que participarán en la actividad.
- Con anticipación la Educadora preparará un botiquín de Primeros Auxilios, para asistir adecuadamente a un accidentado, en caso de necesitarse.
- La Educadora se organizará con padres/apoderados para proveer de protector solar suficiente, para aplicar a los niños/as durante la actividad.
- Siendo verano la Educadora solicitará algún tipo de sombrero o jockey, para proteger piel y ojos de los rayos solares.

d. Descripción de las medidas de seguridad que se adoptarán durante la realización de la actividad.

- Las responsabilidades de los adultos que participarán en la salida pedagógica estarán previamente organizadas.
- Se entregará una hoja de ruta a la Directora con copia a la entidad sostenedora, con el nombre de menores y adultos que participarán en la actividad.
- Se entregará tarjetas de identificación a cada párvulo, con nombre y número de teléfono celular de la Educadora o Asistente responsable del grupo, el nombre y dirección del establecimiento educacional.
- Las madres, padres y apoderados que estén acompañando la actividad, deben portar credenciales con su nombre y apellido.
- El equipo técnico de cada curso debe llevar un botiquín preparado y un set de Formularios de Accidente Escolar, según cantidad de estudiantes por curso.
- Se pasará lista a los alumnos antes de salir del colegio, al llegar al lugar visitado y al regresar al colegio.

e. Descripción de las medidas que se adoptarán con posterioridad a la actividad, una vez que se regresa al colegio.

Una vez finalizada la actividad los alumnos vuelven a la escuela

- En el trayecto de regreso al colegio, Educadora o Asistente pasará lista nuevamente.
- Al llegar al colegio se realiza rutina de higiene; pasarán al baño, para hacer sus necesidades y lavarse las manos
- en la sala se hace un cierre de la salida, recordando lo que visitaron y contando que fue lo que más le gusto a cada uno de los niños. Esto



con la finalidad de comprobar si ha habido aprendizaje y de qué calidad ha sido éste. Se hace a través de preguntas para identificar las dudas de los alumnos y revisar si se ha cumplido el propósito de la salida.

- En cada salida pedagógica los niños serán retirados por sus padres/apoderados desde el colegio.

f. Descripción de las medidas y acciones que se tomarán en caso de un accidente de un párvulo/a, durante una salida pedagógica.

Revisar Anexo de "Protocolo de acción ante Accidente Escolar".

CAPÍTULO X

10. REGULACIONES REFERIDAS AL ÁMBITO DE LA CONVIVENCIA Y BUEN TRATO.

La normativa educacional define la buena convivencia como "la coexistencia armónica de los miembros de la comunidad educativa, que supone una interrelación positiva entre ellos y permite el adecuado cumplimiento de los objetivos educativos, en un clima que propicia el desarrollo integral de los estudiantes" (Artículo 16 A de Ley General de Educación).

La misma ley establece que todos los miembros de la comunidad educativa deben propiciar un clima que promueva la convivencia (Artículo 47 de Ley General de Educación). El personal directivo, docente, asistentes de la educación, personal administrativo y auxiliares de servicio debe recibir capacitación sobre la buena convivencia y el manejo de situaciones de conflicto, especialmente mediante mecanismos de resolución pacífica (Artículo 48 de Ley General de Educación).

Por otro lado el buen trato responde a la necesidad de niños/as de afecto, cuidado, protección, educación, respeto y apego, en su condición de sujetos de derecho el que debe ser garantizado, promovido y respetado por los adultos a su cargo. Por ello se debe atender oportunamente, tanto la promoción igualitaria de sus derechos, como la vulneración de los mismos.

La entidad sostenedora se responsabiliza de propiciar estrategias para la promoción de la buena convivencia en la comunidad educativa, brindar



apoyo técnico y acompañamiento al equipo pedagógico del establecimiento, entregar herramientas para detección de los indicadores de vulneración de derechos, en todas sus formas, y fortalecer el trabajo con la familia para fomentar la buena convivencia.

Todo Reglamento Interno debe contener las normas de convivencia y buen trato, de acuerdo con los valores expresados en su Proyecto educativo, respetando la normativa vigente, teniendo como finalidad el desarrollo, aprendizaje y la formación integral de todos los niños/as.

10.1 Composición y funcionamiento del Consejo de Educación Parvularia.

Según Decreto 24 de 2005, que Reglamenta los Consejos Escolares, modificado por el Decreto N° 19 de 2016, ambos del Ministerio de Educación, nuestro establecimiento ha formado el Consejo de Educación Parvularia, quedando debidamente registrado en su Acta de Constitución.

Está constituido por la Directora, señora Verónica Guzmán Aguilar, la representante de los Docentes, señora Gabriela Duarte, la representante de los Asistentes de la Educación, Fonoaudióloga Tamara Muñoz Núñez, la representante de los Padres/Apoderados y la representante del Sostenedor, señora Jacqueline Spröhnle Rojas o su reemplazante, señor Rigoberto Lorca Cornejo. Este Consejo sesiona 4 veces al año, en fechas definidas al inicio del año lectivo y que quedan registradas en el calendario escolar anual. Cada sesión queda debidamente registrada en Libro de Actas y firmada por cada uno de sus integrantes. Cualquier cambio en sus miembros será informado a la Dirección Provincial de Ministerio de Educación, para la actualización del Acta de Constitución.

Cada año y antes del tercer mes del año lectivo, se deberá constituir el Consejo de Educación Parvularia; cada año y en la primera sesión de Consejo, la Directora podrá proponer a una nueva docente y una nueva asistente de la educación para ocupar un cargo en el Consejo y éste decidirá por votación a viva voz, si las aprueba o no.

Respetando el principio de participación, las atribuciones del Consejo Escolar serán de tipo informativo, consultivo y propositivo, pudiendo cambiarse estas atribuciones sólo en la primera sesión de cada año lectivo. El Consejo será informado y consultado, al menos, sobre las materias



establecidas por ley (Artículo 8 de Ley N° 19.979 y Artículo 4 de Reglamento de Consejos Escolares). Tendrá además, carácter propositivo, es decir, puede presentar medidas en distintos ámbitos del funcionamiento del establecimiento educacional, las que en todo caso no serán definitivas, salvo que el sostenedor le otorgue resolutivo en dichas materias (Artículo 8 de Ley N° 19.979 y Artículo 2 del Reglamento de Consejos Escolares).

La representante del Sostenedor, mediante documento escrito, podrá nombrar un suplente, para que la reemplace en aquellas ocasiones que se le dificulte asistir.

El Consejo de Educación Parvularia acordará un Plan de Gestión de Convivencia Escolar, en el que se establezcan responsables, prioridades, plazos, recursos y formas de evaluación, con el fin de alcanzar el o los objetivos dispuestos en esta materia. Debe cumplir con las funciones de promoción de la buena convivencia y prevenir toda forma de violencia física o psicológica, agresiones u hostigamientos, causadas a través de cualquier medio, incluidos medios digitales (redes sociales, páginas de internet, videos, fotos, etc.).

Anualmente, en el mes de noviembre, se organizará una jornada de discusión, para recabar las observaciones e inquietudes de la comunidad educativa sobre el Reglamento Interno y la Convivencia Escolar, quedando fecha y hora registrada en el calendario anual de actividades. La gestión adecuada y oportuna del Consejo de Educación Parvularia permitirá a la comunidad educativa y al equipo directivo tomar decisiones informadas, considerando los recursos a disposición y la opinión de los principales estamentos que la componen.

10.2 Del Encargado de Convivencia Escolar

En primera sesión de cada año lectivo se definirá el Encargado de Convivencia Escolar. Actualmente es la Directora, señora Verónica Guzmán Aguilar, quedando en su remplazo la Profesora, señora Gabriela Duarte, para que, en ausencia de la titular, se haga cargo con profesionalismo y responsabilidad.

Nombramiento, determinación de las funciones y cantidad de horas necesarias para cumplirla, quedará debidamente registrada en un anexo del Contrato de Trabajo u otra instancia formal, como Acta de Consejo de Educación Parvularia. Es nuestro deber designar como Encargada de



Convivencia Escolar a un/a profesional con habilidades en mediación en convivencia y en resolución pacífica de conflictos.

La Encargado de Convivencia Escolar se encargará de ejecutar y coordinar de manera permanente el plan de gestión de convivencia escolar, los acuerdos y decisiones, investigar los casos correspondientes e informar sobre cualquier asunto relativo a la convivencia escolar a la Dirección del establecimiento. Es el responsable de la implementación de las medidas que determinen el Consejo de Educación Parvularia y que deberán constar en un Plan de Gestión de Convivencia. Dicho Plan se encuentra en un documento aparte del RICE.

10.3 Regulaciones relativas a la existencia y funcionamiento de participación y los mecanismos de coordinación entre éstas y los establecimientos

De conformidad al principio de participación y resguardando el ejercicio pleno del derecho de asociación de los miembros de la comunidad educativa, el Reglamento Interno promueve y apoya la creación y buen funcionamiento del Centro de Padres y Apoderados, Consejo de Educación Parvularia, Comité de Seguridad Escolar y Consejo de Profesores y garantiza que las instancias de participación se desarrollen correctamente, generando espacios para su funcionamiento e impidiendo todo obstáculo al mismo. Para asegurar el derecho de los miembros de la comunidad educativa de participar en el proceso educativo y con la finalidad de mantener la correcta comunicación entre dichas organizaciones y fomentar su desarrollo, se fijan reuniones trimestrales en los meses de abril, agosto y noviembre que quedará definida en el Calendario Escolar Anual del año lectivo.

10.4 Plan de Gestión de Convivencia

Este plan está orientado a promover la buena convivencia en la comunidad educativa. Orienta en el desarrollo de estrategias para promover el buen trato, el respeto y prevenir cualquier tipo de manifestación de maltrato entre sus integrantes. La responsable de ejecutar las acciones y seguimiento es la Directora del colegio.

Cada actividad debe estar descrita en el Plan de Gestión de Convivencia, detallando fecha, hora, lugar, nombre de relator, descripción de objetivos y detallar cómo esto beneficia el propósito del plan. Se guardará copia del



material utilizado y registro de todos los asistentes al taller, en una hoja que lleve todos los datos de dicha acción.

Anualmente se calendarizarán una selección de las siguientes acciones:

- a. Taller de Clima Laboral.
- b. Taller para promoción y difusión de los Derechos de los niños/as.
- c. Taller de habilidades parentales.
- d. Taller de información y capacitación para detectar y prevenir situaciones de riesgo de vulneración de derechos del niño/a: cómo detectar factores de riesgo, cómo detectar señales de alerta, cómo detectar indicadores de vulneración.
- e. Taller de información y capacitación para detectar y prevenir situaciones de maltrato físico, maltrato psicológico, agresiones sexuales y hechos de connotación sexual, que atenten contra la integridad física y psicológica de los párvulos. Fomentar el autocuidado y el reconocimiento de los niños/as como sujetos de derecho.
- f. Día de Convivencia con toda la comunidad escolar. (Fiestas Patrias).
- g. Taller de resolución pacífica de conflictos: Mediación/Arbitraje, Conciliación, Negociación.

El Plan de Gestión de Convivencia Escolar forma parte del Reglamento Interno y se encuentra en un documento aparte de éste.

10.5 Restricción en la aplicación de medidas disciplinarias en el nivel de educación parvularia.

En el nivel de Educación Parvularia, la alteración de la sana convivencia entre niños/as, como también entre un párvulo y un integrante de la comunidad educativa, no da lugar a la aplicación de ningún tipo de medida disciplinaria en contra del niño/a que presenta dicho comportamiento, por cuanto éste se encuentra en pleno proceso de formación de su personalidad, de autorregulación y de aprendizaje de las normas que regulan su relación con otros. En esta etapa, es clave la aplicación de medidas pedagógicas formativas, medidas psicosociales y el aprendizaje de resolución pacífica de conflictos, lo que implica aprender a compartir, a jugar y relacionarse con el entorno social y cultural.



10.6 Disposiciones que no pueden incluirse en el Reglamento Interno, por ser contraria a la legislación vigente.

El Reglamento Interno debe respetar los derechos garantizados por la Constitución Política de la República y no podrá contravenir la normativa educacional vigente y los principios contenidos en el Artículo 3 del Decreto con Fuerza de Ley N° 2 del 2009, del Ministerio de Educación.

Aquellas disposiciones que contravengan dichas normas legales, se tendrán por no escritas y no podrán servir de fundamento para la aplicación de medidas por parte del establecimiento y los miembros de la comunidad educativa. Estas disposiciones son:

- a. Normas que impidan o restrinjan la libertad de culto.
- b. Normas que restrinjan el ingreso o permanencia de párvulos con problemas de salud, como VIH, epilepsia, entre otros.
- c. Normas que restrinjan o limiten el derecho a constituir y a participar en los Centros de Padres y Apoderados, comités de buena convivencia o a ser elegidos/as en algún cargo de sus respectivas directivas.
- d. Normas de discriminación arbitraria, tanto en el acceso como en la permanencia en el establecimiento educacional, por razones de raza o etnia, nacionalidad, situación económica, idioma, ideología u opinión política, religión o creencia, sindicalización o participación en organizaciones gremiales, sexo, orientación sexual, identidad de género, estado civil, edad, filiación, apariencia personal y enfermedad o discapacidad.

10.7 Medidas disciplinarias que no se pueden incluir en el Reglamento Interno

Se pueden establecer medidas disciplinarias a miembros adultos de la comunidad educativa que incurran en faltas al Reglamento Interno, para que estas se apliquen, siempre que no sea contraria a la legislación vigente.

Los establecimientos de Educación Parvularia no pueden contemplar sanciones a los párvulos por infracciones a las normas del Reglamento Interno. Ante las infracciones se deben aplicar medidas pedagógicas o formativas orientadas a favorecer el desarrollo progresivo de la empatía para la resolución pacífica de conflictos y comprensión de normas, por parte de los niños/as.



El Reglamento Interno no puede establecer ninguna de las siguientes medidas disciplinarias:

- a. Tratos vejatorios o que atenten contra la dignidad de los integrantes de la comunidad educativa.
- b. Medidas disciplinarias por razones de raza o etnia, nacionalidad, situación socioeconómica, idioma, ideología u opinión política, religión o creencia, sindicación o participación en organizaciones gremiales, sexo, orientación sexual, identidad de género, estado civil, edad, filiación, apariencia personal, enfermedad y discapacidad de los párvulos y/o de sus familiares o Apoderados.
- c. Devolución del párvulo a su domicilio durante la jornada, sin justificación.

10.8 Descripción de los hechos que constituyen faltas a la buena convivencia, medidas y procedimientos

Sólo se podrán considerar como faltas los actos u omisiones que el Reglamento Interno haya descrito como tales. Están prohibidas todas las disposiciones que entreguen la facultad discrecional a la autoridad, para determinar qué hechos serán considerados faltas y su gravedad.

El Reglamento Interno especifica los procedimientos que se utilicen para determinar la aplicación de las medidas disciplinarias a los miembros adultos de la comunidad educativa, los cuales están sujetos a los principios de proporcionalidad, legalidad y de justo procedimiento, garantizando el derecho a defensa, esto es: a ser escuchado, a presentar antecedentes, a presumir su inocencia, a hacer descargos dentro de un plazo razonable y a garantizar el derecho a que solicite una revisión de la medida.

CONDUCTAS CONTRARIAS A LA SANA CONVIVENCIA ESCOLAR

Es importante destacar que existen diversas situaciones que pueden afectar la convivencia escolar y cada una de ellas debe ser abordada de manera diferente, en este sentido es importante realizar las siguientes distinciones:

a. AGRESIVIDAD.

Corresponde a un comportamiento defensivo natural, como una forma de enfrentar situaciones de riesgo; es esperable en toda persona que se ve



enfrentada a una amenaza que eventualmente podría afectar su integridad.

La agresividad no implica, necesariamente, un hecho de violencia pero cuando está mal canalizada o la persona no logra controlar sus impulsos, se puede convertir en una agresión o manifestarse en hechos de violencia. Los impulsos agresivos deben ser modulados, orientados y canalizados mediante la autorregulación, el autocontrol y la autoformación.

b. CONFLICTO.

Involucra a dos o más personas que entran en oposición o desacuerdo debido a intereses, verdadera o aparentemente incompatibles. El conflicto no es sinónimo de violencia, pero un conflicto mal abordado o que no es resuelto a tiempo puede derivar en situaciones de violencia.

Es un hecho social. Debe ser abordado y resuelto, no ignorado y para ello existen mecanismos como la mediación, la negociación y el arbitraje.

c. VIOLENCIA.

Existen diversas definiciones de violencia según la perspectiva que se adopte. Todas tienen en común dos ideas básicas:

- El uso ilegítimo del poder y de la fuerza, sea física o psicológica
- El daño al otro como una consecuencia.

Es un aprendizaje, no es un hecho o condición natural de las personas. La violencia debe ser erradicada mediante prácticas solidarias, pacíficas, que fomenten el diálogo y la convivencia social.

d. BULLYING.

Es una manifestación de violencia en la que un estudiante es agredido/a y se convierte en víctima al ser expuesta, de forma repetida y durante un tiempo, a acciones negativas por parte de uno o más compañeros/as. Se puede manifestar como maltrato psicológico, verbal o físico que puede ser presencial, es decir directo, o mediante el uso de medios tecnológicos como mensajes de texto, amenazas telefónicas o a través de las redes sociales de Internet.

El bullying tiene tres características centrales que permiten diferenciarlo de otras expresiones de violencia:

- Se produce entre pares
- Existe abuso de poder
- Es sostenido en el tiempo, es decir, se repite durante un período indefinido.



Es una de las expresiones más graves de violencia y debe ser identificada, abordada y eliminada del espacio escolar de manera decidida y oportuna, con la participación de toda la comunidad escolar.

e. MALTRATO ESCOLAR.

Se considerará maltrato escolar cualquier acción u omisión intencional, ya sea física o psicológica, realizada en forma verbal, escrita o por medios tecnológicos, en contra de cualquier integrante de la comunidad educativa, independientemente del lugar en que se cometa y que genere:

- Temor razonable de sufrir acciones contra su integridad física o psicológica, su vida privada, su propiedad o contra otros derechos fundamentales.
- Un ambiente escolar hostil, intimidatorio o abusivo.
- Dificultades o impedimentos en el desarrollo personal o en el desempeño académico, moral, intelectual, espiritual o físico.

A continuación algunos ejemplos de conductas constitutivas de maltrato escolar:

- Insultar o expresar garabatos, hacer gestos groseros o amenazantes u ofender reiteradamente a cualquier miembro de la comunidad educativa.
- Agredir físicamente, golpear o ejercer violencia en contra de un alumno/a o cualquier otro miembro de la comunidad educativa.
- Agredir verbal o psicológicamente a cualquier miembro de la Comunidad Educativa.
- Amenazar, chantajear, intimidar, hostigar, acosar o burlarse de un alumno u otro miembro de la comunidad educativa (por ejemplo: utilizar sobrenombres hirientes, mofarse de características físicas, etc.)
- Discriminar a un integrante de la comunidad educativa, ya sea por su condición social, situación económica, religión, pensamiento político o filosófico, ascendencia étnica, nombre, nacionalidad, orientación sexual, discapacidad, defectos físicos o cualquier otra circunstancia.



- Amenazar, atacar, injuriar o desprestigiar a un alumno o a cualquier otro integrante de la comunidad educativa a través de cualquier medio tecnológico (facebook, chats, blogs, mensajes de texto, correos electrónicos, etc.)

MEDIDAS, PROCEDIMIENTOS Y APLICACIÓN

Se establece un sistema de gradualidad de las faltas contra la sana convivencia escolar, sus respectivas sanciones y las personas responsables de estas acciones:

FALTA LEVE

Se define como Falta leve a la actitud o comportamiento que altera la convivencia pero que no genera daño físico o psicológico en otros miembros de la comunidad educativa.

CATEGORIA LEVE	PROCEDIMIENTO	MEDIDAS	RESPONSABLE
Inasistencia de hasta dos días sin aviso	Llamar por teléfono a apoderado(a).	Medida reflexiva y formativa a apoderado(a).	Docente.
Atraso al ingreso	Registro escrito el Libro de Atrasos	Conversación reflexiva con apoderado(a) y registro escrito en Libro de Atrasos	Docente. Asistente de Educación.
Traer objetos (juguetes, dinero, celular) que no corresponden a la clase	Conversación con niño(a). Comunicación del hecho al apoderado a través de libreta de comunicaciones	Inducción reflexiva y formativa, verbal o por escrito a apoderado y reflexión verbal con alumno/a. Registro en libro de clases (hoja de vida)	Docente
Presentarse sin Libreta de Comunicación	Conversación con niño(a). Llamada telefónica a apoderado	Medida formativa oral a apoderado. Reflexión verbal con alumno/a. Registro en Libro de clases (hoja de vida).	Docente.
Apoderado no colaborar con responsabilidades del curso	Citación a Padres. Registro en libro de clases (hoja de vida)	Medida reflexiva y formativa, verbal o por escrito a apoderado	Docente.
Mal uso de los bienes de la comunidad escolar. (Maltratar libros, mobiliario, juegos, etc.)	Conversación entre apoderado, funcionario que presenció el hecho y el niño(a).	Reflexión verbal con alumno/a, ayudarlo a disculparse. Docente registra en libro de clases (hoja	Docente



		de vida). Trabajo pedagógico en aula y hogar sobre el valor transgredido. Reposición del material dañado. Compromiso por escrito de apoderado(a).	
Inasistencia (sin justificación) del Apoderado a instancias como reunión de curso, asamblea general y entrevistas con profesionales.	Citación a apoderado(a) a través de libreta de Comunicaciones.	Inducción reflexiva y formativa verbal a apoderado(a). Apoderado firma compromiso de asistencia. Registro en Libro de clases.	Docente o profesionales que han citado a entrevista

FALTA GRAVE

La Falta grave es aquella actitud o comportamiento que atenta contra la integridad psicológica de otro miembro de la comunidad educativa o que afecte el bien común, así como acciones deshonestas en contra de la sana convivencia.

CATEGORIA GRAVE	PROCEDIMIENTO	MEDIDAS	RESPONSABLE
Cometer por 3° vez alguna falta leve.	Citación escrita al Apoderado a través de libreta de comunicaciones Registro en libro de clases	Conversación reflexiva y formativa con involucrados. Trabajo pedagógico sobre valor transgredido que integre a padres y alumno(a). Registro de su cumplimiento en libro de clases. Reconocimiento verbal si cumple. Compromiso firmado de trabajo colaborativo de apoderado(a)	Docente. Dirección. Encargada de Convivencia Escolar.
Interrumpir el normal desarrollo de las actividades con conductas y actitudes inapropiadas	Citación escrita al Apoderado a través de libreta de comunicaciones. Registro en libro de clases	Conversación reflexiva con alumno(a). Conversación reflexiva con apoderado(a). Trabajo pedagógico sobre el respeto y empatía, apoyado	Docente. Dirección. Terapeuta Floral.



		<p>por padres. Registro en libro de clases si cumple. Derivación a otros especialistas para favorecer el autocontrol. Reconocimiento verbal por los logros del menor.</p>	
<p>Deteriorar intencionalmente la infraestructura, mobiliario u otros implementos de la escuela</p>	<p>Citación escrita al Apoderado. Registro en libro de clases</p>	<p>Instancia de reflexión con alumno/a, favoreciendo el arrepentimiento y la disculpa. Padres firman compromiso de trabajo colaborativo con el colegio. Arreglo y/o reposición de material dañado. Trabajo pedagógico sobre el respeto por lo ajeno con apoyo de los padres. Registro en libro de clases si cumple. Reconocimiento verbal si cumple.</p>	<p>Docente. Dirección.</p>
<p>Actuar de manera inapropiada o agresiva con algún miembro de la comunidad educativa</p>	<p>Citación escrita al apoderado(a) a través de libreta de comunicación. Registro en libro de clases</p>	<p>Reflexión del actuar en privado y firma compromiso, si es adulto. Ofrecer disculpas. Tarea sobre el respeto y empatía, trabajada en familia. Reconocimiento verbal y registro en libro de clases si cumple.</p>	<p>Docente Encargada de Convivencia Escolar.</p>
<p>Involucrar al alumno y a la comunidad educativa en conflictos de tipo familiar (especialmente separaciones y divorcios)</p>	<p>Citación escrita al apoderado a través de libreta de comunicaciones. Registro en libro de clases.</p>	<p>Instancia de reflexión del actuar. Firma Compromiso. Registro de la entrevista y acuerdos en Libro de clases.</p>	<p>Educadora Directora</p>
<p>No respetar el uso de los baños cuando otro compañero lo está usando.</p>	<p>Avisar a Profesora. Registrar el hecho en el libro de clase. Citar y notificar del hecho al apoderado, en Libreta de</p>	<p>Conversación reflexiva y en privado con el niño(a) para facilitar su arrepentimiento y disculparse con el</p>	<p>Profesora. Directora.</p>



	comunicaciones	menor afectado. Tarea sobre el respeto que será realizada en familia. Registrar en libro de clases si cumple. Compromiso firmado de apoderado(a) en apoyo y colaboración para superar conducta de su niño(a). Reconocimiento verbal al menor al observar cambios favorables de conducta.	
Dañar, destruir, escupir bienes pertenecientes a compañeros, no importando el nivel que curse, u otros miembros de la comunidad escolar.	Testigo informa la falta a Profesora. Profesora registra la falta en libro de clases, anexando fotografía(s). Citar a apoderado informando del hecho a través de la Libreta de comunicaciones.	Diálogo reflexivo y pedagógico con el menor para conocer su versión y guiarlo. Facilitar el arrepentimiento y ofrecer disculpas en privado y en compañía de Profesora. Trabajo pedagógico para el hogar referente al valor del respeto, con la participación de la familia. Registro en libro de clases de su cumplimiento. Reparar o reponer lo dañado en un plazo no mayor a 7 días. Cuando el daño ha sido ocasionado a implementos de uso personal o de carácter médico (lentes ópticos), la reparación debe ser en un plazo no mayor a 48 horas. Firmar compromiso de trabajo colaborativo con el colegio para favorecer la superación del comportamiento del niño(a).	Profesora Encargada de convivencia escolar



		<p>En caso de reiteración, Educadora podrá citar al apoderado a entrevista, para revisar los hechos y evaluar medidas de apoyo al estudiante como Terapia Floral, derivación a equipo psicosocial, OPD.</p>	
<p>Sustraer o consumir, sin autorización, la colación de un compañero/a o de otro miembro de la comunidad educativa.</p>	<p>Testigo del hecho informa a la Profesora. Registro de la falta en libro de clases. Citar a apoderado Informando del hecho, por medio de la Libreta de comunicaciones.</p>	<p>Diálogo reflexivo y pedagógico con el niño(a) para conocer su versión y guiarlo. Facilitar el arrepentimiento y ofrecer disculpas en privado en compañía de Profesora. Tarea pedagógica para el hogar referente al valor del respeto, la cual debe ser trabajada con la familia. Registrar su cumplimiento en libro de clases. Compromiso escrito del apoderado(a) de trabajo colaborativo con el colegio. En caso de reiteración, Educadora podrá citar al apoderado a entrevista, para revisar los hechos y evaluar medidas de apoyo al estudiante como Terapia Floral, derivación a equipo psicosocial, OPD. Reconocimiento verbal cuando se observa un cambio positivo de conducta.</p>	<p>Profesora. Encargada de Convivencia Escolar</p>



FALTA GRAVÍSIMA

Esta falta corresponde a aquella actitud o comportamiento que atenta contra la integridad física y psicológica de otros miembros de la comunidad educativa, agresiones sostenidas en el tiempo y conductas tipificadas como delito.

Siempre se debe considerar que se trata de pre escolares.

CATEGORIA GRAVÍSIMA	PROCEDIMIENTO	MEDIDAS	RESPONSABLE
Agresión física intencionada a algún integrante de la comunidad educativa con resultado de lesión.	Protocolo de Actuación *	Aquellas estipuladas en el Protocolo de Actuación *	Encargada de Convivencia Escolar, Dirección
Cualquier Conductas estipuladas en la definición de maltrato escolar	Protocolo de Actuación *	Aquellas estipuladas en el Protocolo de Actuación *	Encargada de convivencia Escolar, Dirección
Conductas tipificadas como delito.	Protocolo de Actuación *	Aquellas estipuladas en el Protocolo de Actuación *	Encargada de Convivencia Escolar, Dirección
Agredir físicamente, golpear y/o ejercer violencia a compañeros, Educadoras, Docentes, Directivos, Asistentes de la educación y demás miembros de la comunidad educativa.	Quien tome conocimiento informa a Educadora, quien a su vez debe informar a Encargada de convivencia escolar. La educadora podrá conversar con el estudiante para conocer los motivos de la falta y citará al apoderado a la brevedad, en un plazo no mayor a 24 horas para dar a conocer lo ocurrido. Se dejará constancia por escrito de entrevista y se evaluarán medidas a aplicar.	Diálogo pedagógico reflexivo. Registro en libro de clases. Citación y entrevista con apoderado. Firma de compromiso del apoderado. Pedir disculpas, por parte del estudiante que comete la falta, de manera privada en compañía de educadora o apoderado. En caso de reiteración podrá ser derivado a otros profesionales atingentes a las necesidades observadas en la conducta del mismo, por ejemplo: neurólogo o psiquiatra infantil, terapeuta ocupacional, entre otros, o bien derivación a redes comunitarias (Servicio	Encargada de Convivencia Escolar, Educadora Jefe



		de Salud, clínicas psicológicas, OPD, Juzgado de Familia).	
Agredir psicológicamente, Amenazar y acosar a un miembro de la comunidad escolar.	Quien tome conocimiento Informa a Encargada de convivencia escolar Educadora podrá conversar con el estudiante para conocer los motivos de la falta y citará al apoderado a la brevedad, en un plazo no mayor a 24 horas para comentar lo sucedido. Se dejará constancia por escrito de entrevista y se evaluarán medidas a aplicar.	Diálogo pedagógico reflexivo. Registro en libro de clases. Citación y entrevista con apoderado. Firma de compromiso del apoderado. Pedir disculpas por parte del estudiante que comete la falta de manera privada en compañía de educadora o apoderado. En caso de reiteración el estudiante podrá ser derivado a otros profesionales atinentes a las necesidades observadas en la conducta del mismo, por ejemplo: neurólogo o psiquiatra infantil, terapeuta ocupacional, entre otros, o bien derivación a redes comunitarias (Servicio de Salud, clínicas psicológicas, OPD, Juzgado de Familia)	Educadora Encargada de Convivencia Escolar
Discriminar a un integrante de la comunidad educativa bajo cualquier circunstancia.	Quien tome conocimiento informa a Educadora, quien a su vez debe informar a Encargada de convivencia escolar Educadora podrá conversar con el estudiante para conocer los motivos de la falta y citará al apoderado a la brevedad, en un plazo no mayor a 24 horas para comentar lo sucedido	Diálogo pedagógico reflexivo. Registro en libro de clases. Citación y entrevista con apoderado. Firma de compromiso del apoderado. Pedir disculpas por parte del estudiante (párvulo) que comete la falta de manera privada, en compañía de educadora o apoderado.	Encargada de Convivencia Escolar, Educadora

Se prohíbe cualquier acción u omisión que atente contra o vulnere la sana convivencia escolar. El director, en caso de existir denuncia o cuando por



cualquier motivo tome conocimiento de situaciones que afecten la conveniencia escolar investigará, de conformidad a la normativa interna del establecimiento, las conductas las que deberán ser debidamente explicitadas y, de ser pertinente, solucionar mediante un sistema gradual de medidas.

Cualquier funcionario que tome conocimiento de situaciones que afecten la convivencia o constituyan maltrato escolar deberá denunciarlo en tanto tome conocimiento de ellas a su jefe directo, quien las analizará según se disponen en estas normas.

10.9 Procedimientos de gestión colaborativa de conflictos o resolución pacífica de conflictos.

El Reglamento Interno considera mecanismos colaborativos de abordaje de conflictos para aquellas disputas que surjan entre los distintos miembros de la comunidad educativa, como la mediación y la conciliación. La participación en estas instancias será de carácter voluntario para los involucrados en el conflicto.

- a. Mediación:** es un mecanismo de comunicación asistido por un mediador ajeno al conflicto, que actúa como facilitador del proceso, para la resolución del conflicto, sin establecer sanciones ni culpables, sino buscando el acuerdo para restablecer la relación y la reparación cuando sea necesaria. Ante situaciones de conflicto, la mediación ofrece un espacio de conversación que propicia que cada una de las partes exprese su punto de vista, respecto de la controversia y escuche el punto de vista del otro, redefiniendo sus necesidades, para que, en base a ellas, se construyan acuerdos satisfactorios para los involucrados. El sentido de la mediación es que todos los involucrados aprendan de la experiencia y se comprometan con su propio proceso formativo. El mediador adopta una posición de neutralidad respecto de las partes en conflicto y no impone soluciones, sino que orienta el diálogo y el acuerdo. Es importante tener presente que no es aplicable la mediación cuando ha existido un uso ilegítimo de la fuerza o el poder, porque esta estrategia no está orientada a sancionar conductas de abuso. En el proceso de mediación, las partes tienen derecho a: recibir un trato imparcial, objetivo, neutral y no discriminatorio, durante todo el proceso y participar activamente en la construcción de acuerdos y suscribirlos voluntariamente.



b. Conciliación o arbitraje: es un mecanismo que posibilita a las partes el abordaje del conflicto, gestionando la búsqueda de un acuerdo satisfactorio para ellas, en base a las propuestas que realiza el conciliador.

Este procedimiento está guiado por un adulto que proporcione garantías de legitimidad ante la comunidad educativa, con atribuciones en la institución escolar quien, a través del diálogo, la escucha atenta y reflexiva de las posiciones e intereses de los involucrados, indaga sobre la solución justa y formativa para ambas partes, en relación a la situación planteada. La función de esta persona adulta es buscar una solución formativa para todos los involucrados, sobre la base del diálogo y de una reflexión crítica sobre la experiencia vivida en el conflicto.

c. La negociación: Es una técnica que se aplica entre las partes involucradas en un conflicto, sin intervención de terceros, para que los implicados entablen una comunicación en busca de una solución aceptable a sus diferencias, la que se explicita en un compromiso. Los involucrados se centran en el problema pensando en la solución conveniente para ambos y en la que las concesiones se encaminen a satisfacer los intereses comunes.

La resolución pacífica de conflictos permite:

- Enriquecer la formación de todos los integrantes de la comunidad educativa.
- Desarrollar la empatía.
- Cerrar los conflictos, por lo tanto, “liberar” a las partes involucradas.
- Enriquecer las relaciones.
- Asumir la responsabilidad de las partes en conflicto.
- Reparar el vínculo.
- Reforzar la capacidad de los involucrados para resolver conflictos.
- Restituir la confianza en la comunidad.

Mediadora y conciliadora será la Directora, señora Verónica Guzmán Aguilar y, a falta de ella, la Profesora señora Gabriela Duarte.



CAPÍTULO XI

11. PROTOCOLOS DE ACTUACIÓN: DEFINICIÓN, CONTENIDOS MÍNIMOS Y TIPOS.

- 11.1 Protocolo de actuación frente a la detección de situaciones de vulneración de derechos de los párvulos (ver ANEXO).
- 11.2 Protocolo de actuación frente a hechos de maltrato infantil, connotación sexual infantil o agresiones sexuales (ver ANEXO).
- 11.3 Protocolo de actuación frente a situaciones de maltrato entre miembros adultos de la comunidad educativa (ver ANEXO).
- 11.4 Protocolo de actuación frente a accidentes de los párvulos (ver ANEXO).

CAPÍTULO XII

12. APROBACIÓN, MODIFICACIONES, ACTUALIZACIÓN Y DIFUSIÓN DEL REGLAMENTO INTERNO

12.1 Aprobación, modificaciones y actualizaciones.

Aprobación: El Reglamento Interno y de Convivencia Escolar se dará por aprobado cuando exista mayoría de votos de los integrantes de la comunidad educativa. Esta votación será en presencia de todos y a mano alzada.

El Reglamento Interno debe ser aprobado conforme al procedimiento que el Sostenedor determine en el mismo instrumento.

Revisión y actualización: se revisará y actualizará al menos dos veces al año, en el mes de diciembre y marzo.

El objetivo de la actualización es ajustar el Reglamento Interno a la normativa vigente y verificar que los responsables de aplicar las acciones contenidas en los protocolos y procedimientos determinados en él, continúen vinculados al establecimiento.

Cada actualización deberá explicar con claridad el procedimiento que regulará sus modificaciones y/o adecuaciones. Tanto la elaboración como las modificaciones al Reglamento Interno serán consultadas al Consejo Escolar, instancia que no será vinculante.



12.2 Difusión

Es deber del establecimiento educacional, publicar el Reglamento Interno y sus modificaciones en su página web o mantenerlo disponible en el recinto del colegio, para toda la comunidad educativa, de modo que se asegure su más amplia difusión y conocimiento. El 31 de marzo de cada año se subirá a la página web la versión actualizada del reglamento y se mantendrá copia escrito de las versiones anteriores, en la Dirección.

Al momento de la matrícula el apoderado dejará constancia firmada de la recepción de dicha información. Lo mismo se hará al momento de la renovación de la matrícula, cuando éste haya sido modificado.

Es deber del reglamento identificar el establecimiento al cual pertenece, por medio de logo con el nombre, timbre u otro medio, y el año académico en curso. Debe estar numerado y/o foliado.

CAPÍTULO XIII

13. ANEXOS

13.1 PLAN INTEGRAL DE SEGURIDAD ESCOLAR (PISE).



ESCUELA ESPECIAL DE LENGUAJE C.E.L. CURICÓ
RBD 16537-9, Resolución Exenta N° 292/2002
LOS OLIVOS N° 220, RAUQUÉN, fono 75 2383187
WWW.COLEGIODELENGUAJECEL.CL
EMAIL: COLEGIOSCEL@GMAIL.COM

CORPORACIÓN EDUCACIONAL EL CASTILLO

Plan Integral de Seguridad Escolar (PISE)

**ESCUELA ESPECIAL DE LENGUAJE C.E.L.
CURICÓ**



2020



ÍNDICE

- INTRODUCCIÓN
- I. OBJETIVOS DEL PISE
- II. DEL COMITÉ DE EMERGENCIA
 - RESPONSABILIDADES Y FUNCIONES DE LOS INTEGRANTES DEL COMITÉ
- III. DIAGNÓSTICO PRELIMINAR PARA LA PLANIFICACIÓN
- IV. INFORMACIÓN GENERAL DEL ESTABLECIMIENTO
- V. PLANO DE PLANTA
- VI. ÁREAS DE SEGURIDAD
- VII. PROCEDIMIENTO DE COORDINACION CON ORGANISMOS DE PRIMERA RESPUESTA
- VIII. PROCEDIMIENTO DE EVACUACIÓN
 - A. INCENDIO
 - B. SISMO CON CARACTERÍSTICAS DE TERREMOTO
 - C. AMENAZA DE FUGA DE GAS PROVENIENTE DEL EXTERIOR
 - D. AMENAZA DE ARTEFACTO EXPLOSIVO
 - E. DERRAMES QUÍMICOS CERCANOS Y RIESGOS AMBIENTALES
 - F. TEMPORAL DE VIENTO
- IX. PROCEDIMIENTO DE RETIRO DE LOS PÁRVULOS
- X. MEDIO DE CONTROL DE ASISTENCIA DIARIA.
- XI. PROCEDIMIENTOS DE INSPECCION PERIODICA DEL PLAN Y SIMULACROS O SIMULACIONES
- XII. ASIGNACION DE ROLES Y FUNCIONES AL PERSONAL.
- XIII. MECANISMOS DE DIFUSIÓN DEL PISE.
- XIV. PLANES DE CAPACITACION PARA USO DE EXTINTORES.
- XV. FUNCIONES OPERATIVAS
- XVI. VÍAS DE EVACUACIÓN Y ZONAS DE SEGURIDAD
- XVII. EVALUACIÓN
- XVIII. DEFINICIONES



INTRODUCCIÓN

Es importante que toda institución determine con anticipación cual será la manera de actuar frente a algún evento que ponga en riesgo a los integrantes de la organización.

Nuestra institución está situada en la ciudad de Curicó, específicamente en la población Rauquén, sector norte de la ciudad rodeada de una diversidad de realidades sociales como son la Población Sol de Septiembre, Villa Rucatremono, Población Manuel Rodríguez, Población Curicó. Nos encontramos a una cuadra de la avenida Alessandri, avenida principal que conecta con el centro de la ciudad, por donde transita locomoción colectiva a distintos sectores de la comuna. Estamos ubicados a dos cuadras del consultorio de Salud Pública Betty Muñoz Arce, cercanos a dos supermercados y a dos estaciones de servicio de combustible. Por la avenida principal a cuatro cuadras de la escuela se ubica una casa comercial que abastece a la comunidad de distintos materiales para la construcción. A dos cuadras del colegio está la Avenida Rauquén, calle que nos conecta con muchas villas con población infantil.

Para la comunidad, es conocido el significado de las palabras SISMO, TERREMOTO y sus consecuencias. Ante esto, nadie duda de la capacidad de los chilenos para SOBREPONERSE de los efectos destructivos que un evento de esta naturaleza impone a la nación. Sin embargo, es necesario contar con ayudas que permitan la organización de los recursos humanos y materiales para salvar una situación de emergencia, que orienten la actuación de aquellos destinados a velar por la seguridad de los integrantes de la comunidad escolar. Esta ayuda se entrega en las páginas siguientes, elaboradas a manera de un Plan de Emergencia y Evacuación que permite, con la colaboración de todos, la oportunidad de proporcionar a los trabajadores, alumnos y público en general, un efectivo ambiente de seguridad integral mientras cumplen con sus actividades.

I.- OBJETIVOS DEL PISE.

- a. Crear en la comunidad educativa del colegio de lenguaje CEL, hábitos y actitudes favorables hacia la seguridad, dando a conocer los riesgos que se originan en determinadas situaciones de



emergencia e instruyéndolos cómo deben actuar ante cada una de ellas.

- b. Recuperar la capacidad operativa de la organización controlando o minimizando los efectos de una emergencia, poniendo en práctica normas y procedimientos para cada situación de emergencia.
- c. Establecer las bases estructurales y culturales para una mayor seguridad de los niños y sentar las bases de sustentabilidad de una cultura preventiva.
- d. Promover el autocuidado en las niñas y niños del establecimiento.
- e. Cuantificar la gestión de seguridad frente al riesgo de accidentes y emergencias en el establecimiento y en las actividades asociadas a su quehacer.
- f. Involucrar a toda la comunidad educativa y actores sociales del entorno, como soporte del proceso de culturización preventiva frente al riesgo, en sus variados orígenes y manifestaciones.
- g. Avanzar de manera resuelta en el logro de una Cultura Nacional de Prevención.

II.- DEL COMITÉ DE EMERGENCIA

Está formado por la Directora, una representante de las docentes (Coordinadora de la Seguridad del establecimiento), una representante de las asistentes de la educación (Jefa de Brigada), una representante de madres/padres/apoderados, una representante de servicios menores y representante de sostenedor.

La Misión del Comité es coordinar a toda la comunidad escolar del Establecimiento, con sus respectivos estamentos, a fin de ir logrando una activa y masiva participación en un proceso que los compromete a todos, puesto que apunta a su mayor seguridad y, por ende, a una mejor calidad de vida.

La primera tarea específica que debe cumplir el Comité de emergencia es dar a conocer a todo el establecimiento su misión y **realizar un proceso de**



sensibilización de la comunidad educativa para lograr su participación efectiva en las acciones de seguridad.

RESPONSABILIDADES Y FUNCIONES DE LOS INTEGRANTES DEL COMITÉ

a) La Directora, señora Verónica Guzmán - responsable definitivo de la Seguridad en la Unidad Educativa – preside y apoya al Comité y sus acciones.

b) El Monitor o Coordinador de la Seguridad Escolar del Establecimiento Docente Catherine Riqueros o su reemplazante en caso de licencia, en representación de la Directora, coordinará todas y cada una de las actividades que efectúe el Comité. La coordinación permite un trabajo armónico en función del objetivo común: Seguridad. La Coordinadora deberá, precisamente, lograr que los integrantes del Comité actúen con pleno acuerdo, para aprovechar al máximo las potencialidades y recursos. Para ello, deberá valerse de mecanismos efectivos de comunicación, como son las reuniones periódicas y mantener al día los registros, documentos y actas que genere el Comité. Dichas reuniones serán calendarizadas en marzo de cada año y los acuerdos quedarán registrados en un libro de actas.

Además, deberá tener permanente contacto oficial con las Unidades de Bomberos, Carabineros y de Salud del sector donde esté situado el Establecimiento, a fin de ir recurriendo a su apoyo especializado en acciones de prevención, educación, preparación, ejercitación y atención en caso de ocurrir una emergencia. Estas acciones de apoyo se solicitarán como mínimo una vez al año.

c) Representantes del Profesorado, Técnicos Diferenciales, Padres y apoderados, deberán aportar su visión desde sus correspondientes roles en relación a la Unidad Educativa, cumplir con las acciones y tareas que para ellos acuerde el Comité y proyectar o comunicar, hacia sus respectivos representados, la labor general del Establecimiento en materia de Seguridad Escolar.

d) Representantes de las Unidades de Carabineros, Bomberos y de Salud constituyen instancias de apoyo técnico al Comité y su relación con el establecimiento Educativo deberá ser formalizada entre el Director y el Jefe máximo de la respectiva Unidad.



Esta relación no puede ser informal. La vinculación oficial viene a reforzar toda la acción del Comité de Seguridad Escolar no sólo en los aspectos de prevención, sino que también en la atención efectiva cuando se ha producido una emergencia.

e) Representantes de otros organismos, tales como Municipalidad, Cruz Roja, Defensa Civil, ACHS, etc., deben ser invitados a formar parte del Comité, para su aporte técnico a las diversas acciones y tareas que se acuerden.

III. DIAGNÓSTICO PRELIMINAR PARA LA PLANIFICACIÓN.

Previo a la planificación se debe hacer una minuciosa evaluación de los riesgos, observando situaciones o elementos que puedan derivar en una emergencia y provocar daños a las personas, bienes o ambiente.

Una mirada territorial de la seguridad escolar permite poner énfasis en el entorno que vive la población, lo que provoca que el establecimiento educacional sea una institución relevante en el éxito de la seguridad, pero no la única. Las redes de trabajo que se logran construir y las alianzas que se pueden formalizar, contribuyen a formar un sistema educativo que apunte, efectivamente, a la educación integral. Por ejemplo, formalizar alianzas con el servicio de salud o con la Cruz Roja, quienes pueden apoyar capacitaciones en Primeros Auxilios (maniobra de Heimlich) o en la construcción de protocolos de actuación frente a epidemias, o bien contar con la colaboración de Bomberos en la prevención de incendios.

Utilizando la **metodología AIDEP** (Análisis histórico, Investigación en terreno o empírica, **D**iscusión y análisis de los riesgos y recursos detectados, **E**laboración del plano o mapa, **P**lan específico de la unidad educativa) se forman grupos y se organiza un recorrido por el interior y entorno del establecimiento, para evaluar sectores predeterminados y aportar al Comité un informe con el máximo de antecedentes observados.

En el análisis histórico revisamos toda aquella información sobre situaciones que en el pasado han puesto en riesgo o han dañado a las personas, a los bienes y al medio ambiente. Para determinar esta información hay que indagar en documentos o en el relato de la Dirección, vecinos del área, Municipalidad de Molina, Unidad de Carabineros, de Salud y Bomberos.



Existen amenazas de origen natural como sismos, temporales, erupciones volcánicas (Complejo Volcánico Planchón – Peteroa, que en el 2018 estuvo con alerta amarilla), deslizamientos, aluviones (16 de junio de 1986 en Lontué), etc.; y las amenazas provocadas por el propio ser humano, ya sea intencionalmente o en forma involuntaria por negligencia o error, o hechos fortuitos, como la proliferación de un virus, o alimento en mal estado, que pueden derivar en una situación crítica, como síntomas de enfermedad en uno o más niños/as (vómitos, fiebre, diarrea), contaminación del aire, alimentos y agua por plaguicidas y mata malezas (marzo de 2019 intoxicación por plaguicidas en Molina) u otros accidentes al interior del Establecimiento, sean éstos caídas, golpes, accidentes eléctricos, químicos, defectos de infraestructura o construcción, delincuencia, accidentes de tránsito, etc. La mirada debe ser global: Interior, exterior, trayectos, etc.

La investigación en terreno, es en donde se recorre cada espacio del establecimiento y su entorno, verificando si existe o no las condiciones de riesgo descubierta en el análisis histórico. Importante es observar y registrar si existen nuevos elementos o situaciones de riesgo o amenaza, pudiéndose apoyar en los planos del establecimiento.

Este diagnóstico preliminar debe considerar el estado de las instalaciones eléctricas; instalaciones sanitarias; planta física; orden y aseo; accesos; circulación y cruces peatonales; estacionamientos; señalización de tránsito, cocinas, primeros auxilios y kit de emergencia; seguridad contra incendios; vías de escape, etc.

En esta etapa debe considerarse también una mirada hacia la realidad del hogar de los niños que atiende el establecimiento, a fin de advertir de modo preventivo determinadas condiciones de riesgo, particularmente en lo sanitario y psicológico.

Paralelo a todo lo anterior, se debe consignar los recursos disponibles para enfrentar esos riesgos, recursos destinados a enfrentar o evitar el daño o para abastecimiento.

Cuatro veces al año se reúne el Comité de Seguridad Escolar de nuestro establecimiento con la misión de:

- ❖ Cumplir los objetivos de reunir antecedentes de los posibles riesgos presentes tanto dentro del establecimiento como en el territorio que lo circunda.
- ❖ Evaluar el éxito de las correcciones que se han hecho.



Gestionar recursos para dar solución a situaciones de riesgo pendientes.

- ❖ Planificar actividades de capacitación con entidades de apoyo (Servicio de salud, Cruz Roja, Carabineros, Bomberos, ACHS, otros).
- ❖ Evaluar los procedimientos de acción en caso de emergencias.
- ❖ Para planificar ensayos de los procedimientos de emergencia, etc.

Estas reuniones se realizan siguiendo las instrucciones del MANUAL DE SEGURIDAD PARA SALAS CUNAS Y JARDINES INFANTILES, confeccionado por la ONEMI, JUNJI y Fundación Integra (PISE pre escolar 2016) y de las Políticas de Seguridad Escolar y Parvularia (Plan Escuela Segura).

A nivel de escuela durante el año 2018 se había detectado que:

RIESGO	DESCRIPCIÓN	UBICACIÓN	RECURSO
Posible atropello	Vehículos a exceso de velocidad	Calle Los Olivos	Reductores de velocidad. Letrero de Zona de Escuela
Accidentes en el patio	Niños que corren chocan entre sí	Patio	Recreos diferidos
Posibilidad de quemaduras	Uso de horno eléctrico	Salas de clases	Prohibición estricta Sólo usarlo en la cocina
Posibles quemaduras por agua caliente	Personal mantiene tazas con agua caliente.	Salas de clases	Prohibición estricta de hacerlo
Ausencia de suministro de agua	Corte ocasional del suministro de agua potable	SS HH, cocina	Mantener bidones con agua fresca. Suspensión de clases y aviso a Deproe
Riesgo de golpe por caída de elementos	Cajas y materiales en altura y sin protección	Todas las salas de clases	Colocar protecciones transversales a todas las repisas
Riesgo de cortes por caída de luminarias	Luminarias sin protección	Todas las salas	Poner pantallas a la luces

Basándonos en los requerimientos que exigen los decretos del Ministerio de Vivienda y Urbanismo (MINVU), del Ministerio de Educación y del Ministerio de Salud en relación al funcionamiento de las unidades educativas, durante el año 2019 se detectó que:



RIESGO	DESCRIPCIÓN	UBICACIÓN	RECURSOS
Riesgos del 2018 sin solucionar	Corte ocasional del suministro de agua potable.	Servicios Higiénicos y cocina.	Mantener 2 bidones de 5 litros de agua purificada.
	Cajas y materiales en altura y sin protección.	Todas las aulas.	Colocar barras transversales a repisas.
	Luminarias sin protección.	Todas las aulas.	Poner pantallas a la luces.
Probable confusión de zona de seguridad	Pintura borrosa	Patio cubierto	Pintarlas
	Letrero de "Zona de Seguridad" mal ubicado.	Patio descubierta	Ubicarlo en patio cubierto.
Discapacitado adulto no cuenta con SS HH exclusivo.	No existe baño discapacitado para adulto.	Patio	Construir baño discapacitado adulto.
Discapacitado niño no cuenta con SS HH exclusivo.	Mudador y tineta incluido dentro de SS HH discapacitado de niños.	Servicios Higiénicos de niños y niñas	Construir sala para tineta con mudador.
No existe sala exclusiva de Primeros Auxilios	Los primeros auxilios se dan en las aulas.	Escuela	Construir sala para Primeros Auxilios.
Posibilidad que los niños/as suban por la escalera	La puerta de acceso al segundo piso permanece abierta	Puerta de acceso al segundo piso	Poner media puerta que cierre el acceso al segundo piso
Caídas por choque con pedestal de la bandera	Se mantiene un pedestal para evitar que cierren puerta de acceso a segundo piso	Patio	Poner pestillo que mantenga fija y abierta la puerta y sacar pedestal
Peligro en caso de incendio	Confusión en protocolo en caso de incendio	Todo el establecimiento	Leer, practicar y evaluar el protocolo de incendio
Posibles contagios de enfermedades	Apoderados no manejan información al respecto	Todo el establecimiento	Capacitar y entregar información escrita en reunión
Posible respuesta lenta de comunicación con organismos de seguridad	Desconocimiento de números de emergencia	Todo el establecimiento	Ubicar letrero con los teléfonos de emergencia en todas las dependencias
Posible confusión con la Vía de Evacuación	Ausencia de letrero de Vía de Evacuación	Ambas salas de Fonoaudiología	Solicitarlo a ACHS o Imprimir, plastificar y pegar
Posible mordida de perro en trayecto	Perros en antejardines de casas vecinas	Antejardines de vecinos	Llevar por la orilla de la vereda y de la mano al niño/a
Posibles caídas en trayecto	Desniveles por ampliación de calles	Calle Avenida Alessandri	Buscar alternativa más segura para desplazarse
Posibilidad de choque	Medidor de luz está	Patio, pared que da a	Comprobar altura y



con medidor de luz	ubicado a la altura riesgosa para niños/as	la calle	poner huinchas de seguridad en el piso
Riesgo de incendio	Patio del vecino con pasto seco y alto	Patio del vecino del lado norte del colegio	Pedir a vecina que corte el pasto
Riesgo de asaltos	Emisoras informan de asaltos en el sector	Plazoleta de Rauquén	Solicitar aumento de vigilancia policial y notificar al Consejo de Desarrollo Local

Para advertir la información de seguridad en relación al terreno, obras exteriores y edificios que constituyen la unidad física completa, sus respectivos riesgos y recursos detectados, se recomienda confeccionar un mapa de la zona que circunda a la escuela, utilizando una simbología conocida por todos y debidamente indicada a un costado del mismo. El Plano deberá ubicarse en el Diario Mural que está a la entrada del colegio.

IV.- INFORMACION GENERAL DEL ESTABLECIMIENTO.

Nombre	: ESCUELA ESPECIAL DE LENGUAJE C.E.L.
Dirección	: Los Olivos N° 220. Rauquén
Comuna	: Curicó
Planos de arquitectura	: Existente.
Superficie construida	: 303 m ² .
Materialidad del inmueble	: es 70% de albañilería y 30% de tabiquería.
Niveles de atención	: Nivel Medio Mayor, 1er Nivel de Transición y 2do Nivel de Transición.
Matrícula	: 120 alumnos.
Capacidades	: 120 alumnos.

V.- PLANO DE PLANTA

Los planos de planta se ubican en diferentes lugares de la escuela como, en el patio y en el diario mural del pasillo del segundo piso. Estos planos señalan las vías de evacuación, la ubicación de las salas, extintores, tableros eléctricos y red húmeda.



PLANO DEL PRIMER PISO

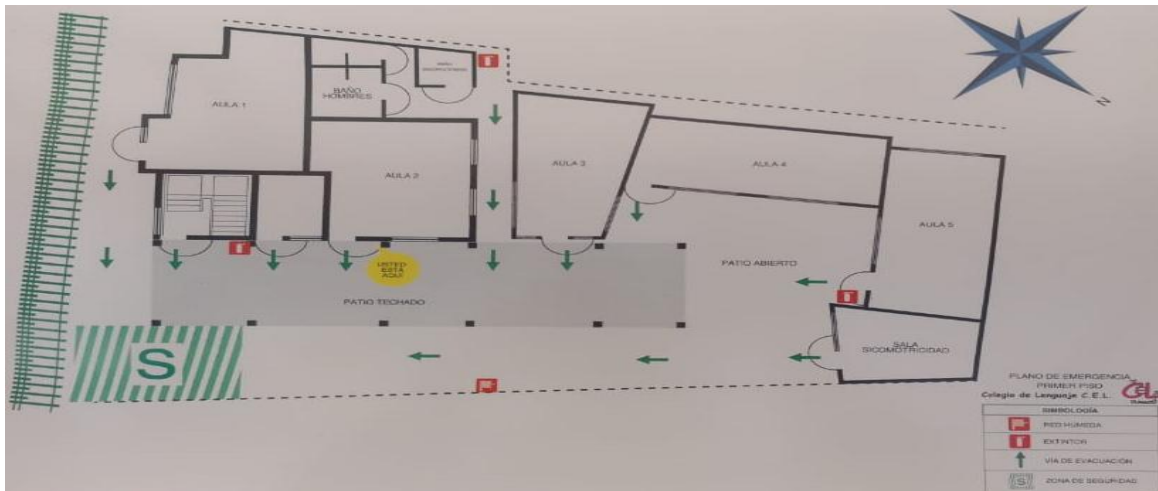

PLANO DEL SEGUNDO PISO





VI.- ÁREAS DE SEGURIDAD.

Entendiendo que la Zona de Seguridad es definida como un *lugar de refugio temporal al aire libre*, se ha definido y señalado claramente la zona de seguridad la que garantice que frente a una evacuación todo el alumnado y personal se dirija a una zona que permitirá mantener el control de la situación.

Bajo el patio techado existen zonas de seguridad debidamente identificadas con colores diferentes para cada sala:

Sala N° 1 amarillo,

Sala N° 2 verde.

Sala N° 3 azul.

Sala N° 4 rojo.

Para casos en que sea necesario abandonar el establecimiento se ha definido como Zona de Seguridad la Plazoleta de calle Los Olivos.

VII.- PROCEDIMIENTO DE COORDINACION CON ORGANISMOS DE PRIMERA RESPUESTA.

Ante situaciones de emergencia y dependiendo de cuál sea, la Encargada de Seguridad Escolar se comunicará con el o los organismos que correspondan y que a continuación se detallan:

Procedimiento policial: es el conjunto de acciones que ejecuta Carabineros, orientadas a aislar el sitio de un suceso, proteger la integridad de las personas y los bienes y reunir los antecedentes que sirvan de base a los Tribunales de Justicia para desarrollar su labor. El procedimiento de coordinación será a través del plan cuadrante, correspondiente a nuestro sector, que es el N° 2 de la 1era Comisaria de Curicó, teléfono **984289157**.

Rescate: entendido como el conjunto de acciones ejecutadas por bomberos, destinadas a liberar una o varias personas, atrapadas en una estructura o en una ubicación tal que no puedan salir de ella por sus propios medios o con el concurso de recursos habituales; o en caso de incendio en la escuela. El procedimiento de coordinación será a través de



la central de alarmas al número **132** o con el cuartel central: **752.312325** o **752.326866**.

Reanimación: Es el conjunto de procedimientos llevados a cabo por personal de salud, aplicados a las personas y destinados a estabilizar y asegurar su condición anatómica y/o fisiológica, en el lugar del evento y durante su traslado a un centro hospitalario. El procedimiento de coordinación será a través de la recepción de urgencias al teléfono **752.286004**.

VIII.- PROCEDIMIENTO DE EVACUACIÓN.

A. INCENDIO.

1.- La persona que descubra el foco de incendio debe usar inmediatamente el extintor más cercano que tenga, por lo cual todo el personal debe conocer los puntos de ubicación de ellos y estar capacitados para utilizarlos.

2.- Si no se logra apagar el foco y el fuego avanza debe dar la alarma inmediatamente, a viva voz o con alarma sonora (usando el megáfono). El megáfono se mantiene en la sala N° 4 y lo maneja la profesora **Catherine Riqueros o Jacqueline Correa, Encargada de Seguridad Escolar**.

3. La Encargada de seguridad escolar avisa a Bomberos y Carabineros, al **132 o 752.312325 o 752.286004** y al **133**. Dependiendo de la premura de la emergencia esta llamada también la podrá hacer quien descubrió el foco u otra persona.

4. Mantenga la calma, el pánico es la principal causa de víctimas.

5. Recuerde que la red húmeda solo la usa Bomberos.

6. Esté atento a las instrucciones que se impartan por los encargados de evacuación.

7. Interrumpa de inmediato sus actividades y prepárese para evacuar el edificio, detenga artefactos y corte fuentes de energía.

8. La evacuación de todo el alumnado debe efectuarse bajo la responsabilidad de los respectivos profesores que se encuentren a su cargo



en ese instante, guiándolos hacia la zona de seguridad designada del colegio, bajo la dirección y supervisión de la Jefe de Brigada, Fonoaudióloga Tamara Muñoz.

9. Forme fila india y avance con tranquilidad, siguiendo las rutas de evacuación establecidas hacia el exterior del edificio y que están señalizadas en la salida de cada sala. Camine en fila de manera ordenada sin alterar el normal flujo de alumnos.

10. Si se encuentra con visitas, llévelos con usted.

11. Si se encuentra en otra dependencia, intégrese a la evacuación del sector donde se encuentra.

12. En el desplazamiento por las escaleras use los pasamanos.

13. No se devuelva a menos que reciba instrucciones.

14. Diríjase a la Zona de Seguridad, la **Plaza de Los Olivos**, ubicada a 1 cuadra hacia la calle Rauquén.

15. Manténganse en la zona de seguridad hasta que reciba otra instrucción.

16. Cada profesor deberá pasar lista de los alumnos de su curso, con el fin de evaluar que esté el 100% de los alumnos de cada curso.

17. En caso de que el reingreso no sea autorizado, cada educadora se comunicará con padres y apoderados para que concurran a retirar a los menores a la Zona de seguridad.

Si la emergencia es un incendio y el fuego impide salir:

- ✓ No abra las ventanas.
- ✓ No abra las puertas antes de tocarlas, si se siente caliente, puede haber llamas al otro lado.
- ✓ Desplácese gateando, recibirá menos humos.
- ✓ Proteja su boca y nariz, preferentemente con un paño mojado.
- ✓ En caso de quedar aislado, acérquese a una ventana y avise su presencia.

Se podrán retomar las labores e ingresar a las dependencias, sólo cuando la autoridad lo permita y la Directora lo comunique.



B. SISMO CON CARACTERÍSTICAS DE TERREMOTO.

a. DURANTE EL SISMO:

1. Mantenga la calma, si está dentro del edificio permanezca en él.
2. Aléjese de ventanas, mamparas, lámparas, estantes o elementos que puedan caerle encima.
3. Ubíquese frente a muros estructurales, pilares o bajo dinteles de puertas.
4. No salga a la calle. El mayor peligro se presenta al salir corriendo en el momento de producirse el terremoto.
5. Si se desprende material ligero. Protéjase debajo de una mesa o cualquier otro elemento que lo cubra, ponga las manos sobre la cabeza y acerque la cabeza a las rodillas.

b. DESPUÉS DEL SISMO.

1. Evalúe la situación, preste ayuda si es necesario.
2. No encienda fósforos ni encendedores, puede haber escape de gas u otros combustibles.
3. Si detecta desperfectos, comuníquelo a la **Jefa de emergencias, profesora Catherine Riqueros**.
4. No camine donde haya vidrios rotos o cables eléctricos, ni toque objetos metálicos en contacto con ellos.
5. No utilice el teléfono, se bloquean las líneas y no será posible su uso para casos de real emergencia.
6. Infunda calma y confianza, no se deje llevar por el pánico.
7. Prepárese para réplicas, es normal que después de un sismo fuerte se produzcan.
8. Proceda a evacuar hacia la **ZONA DE SEGURIDAD demarcada en colores en el patio techado**.
9. La Educadora debe llevar el Libro de clases para comprobar que estén todos los alumnos que asistieron a clases y que se encontraban en la escuela en ese momento.
10. Una vez en la Zona de seguridad, todas las educadoras mantendrán sentados en el suelo a los menores y harán control de asistencia.
11. En caso de que el reingreso no sea autorizado, cada educadora se comunicará con padres y apoderados para que concurren a retirar a los menores a la Zona de seguridad respectiva.
12. Si producto del sismo se produce un amago de incendio, debe procederse de acuerdo a lo indicado en "Caso de Incendio".



Se podrán retomar las labores e ingresar a las dependencias, sólo cuando la autoridad lo permita o la Directora lo comunique.

C. AMENAZA DE FUGA DE GAS PROVENIENTE DEL EXTERIOR.

Aún cuando no existen aparatos que funcionen con gas, esta emergencia podría provenir de alguno de nuestros vecinos.

1. Conozca el olor característico del gas para detectar cuando se esté ocasionando una fuga.
2. Avise a Encargada de seguridad escolar **Catherine Riqueros** para que él se comunique con las unidades de emergencia (Bomberos, Carabineros, Sapu).
3. No accione interruptores eléctricos, ni encienda fósforos y mucho menos encienda cigarrillos..
4. Si la emergencia continúa, la Encargada debe aplicar el plan de evacuación, activando la alarma sonora o a viva voz con el megáfono.
5. Corta el suministro eléctrico y abre el portón la Jefa se Brigada de Evacuación, **Tamara Muñoz**.
5. Dirigirse a la Zona de Seguridad, **Plazoleta e Los Olivos**. Hágalo en forma calmada y ordenada, evite que los alumnos empujen a otros haciéndose daño mutuamente.
6. La Educadora debe llevar el Libro de clases para comprobar que estén todos los alumnos que asistieron a clases y que se encontraban en la escuela en ese momento.
7. En lo posible retire los vehículos del área de estacionamiento, para dar espacio a los vehículos de emergencia.
8. Una vez en la Zona de seguridad, todas las educadoras mantendrán sentados en el suelo a los menores y harán control de asistencia.
- 9.- En caso de que el reingreso no sea autorizado, cada educadora se comunicará con padres y apoderados para que concurran a retirar a los menores a la Zona de seguridad respectiva.

Se podrán retomar las labores e ingresar a las dependencias, sólo cuando la autoridad lo permita y la Directora lo comunique.

D. AMENAZA DE ARTEFACTO EXPLOSIVO

1. Usando el megáfono con alarma sonora o a viva voz, la Encargada de seguridad escolar dará la alarma de evacuación inmediata.



2. Ante esta situación todas las personas deben evacuar el establecimiento ordenadamente, manteniendo el control de la acción, para evitar posibles accidentes.
3. La Educadora debe llevar el Libro de clases para comprobar que estén todos los alumnos que asistieron a clases y que se encontraban en la escuela en ese momento.
4. Todos deben dirigirse hacia la **Plazoleta de Los Olivos**, ubicado a 1 cuadra del establecimiento, lugar del cual los menores será retirados por sus padres y apoderados.
5. Mientras la Brigada de emergencia se encarga de dirigir la evacuación, la Encargada de seguridad escolar dará aviso a Carabineros y Bomberos.
6. Una vez en la Zona de seguridad, todas las educadoras mantendrán sentados en el suelo a los menores y harán control de asistencia.
- 7.- En caso de que el reingreso no sea autorizado, cada educadora se comunicará con padres y apoderados para que concurran a retirar a los menores.

Se podrán retomar las labores e ingresar a las dependencias, sólo cuando la autoridad lo permita y la Directora lo comunique.

E. DERRAMES QUÍMICOS CERCANOS Y RIESGOS AMBIENTALES

1. La persona que se entere de tal situación avisará a la Encargada de Seguridad Escolar.
2. La Encargada debe avisar a Carabineros y Bomberos cuando se considere que el derrame puede suponer un riesgo importante (incendio, toxicidad...), o implique la presencia de vapores.
3. La Encargada de seguridad escolar, usando el megáfono activará la alarma de emergencia, para iniciar el proceso de evacuación, manteniendo el control de la acción y así evitar posibles accidentes. La Encargada de Brigada de emergencia dirige y controla la evacuación.
4. La Educadora debe llevar el Libro de clases para comprobar que estén todos los alumnos que asistieron a clases y que se encontraban en la escuela en ese momento.
5. Todos deben dirigirse hacia la **Plazoleta de los Olivos**, ubicado a 1 cuadra del establecimiento, lugar del cual los menores será retirados por sus padres y apoderados.
6. Una vez en la Zona de seguridad, todas las educadoras mantendrán sentados en el suelo a los menores y harán control de asistencia.



7.- En caso de que el reingreso no sea autorizado, cada educadora se comunicará con padres y apoderados para que concurran a retirar a los menores.

8. Se podrán retomar las labores e ingresar a las dependencias, sólo cuando la autoridad lo permita y la Directora lo comunique.

F. TEMPORAL DE VIENTO

1. La Encargada de seguridad escolar, usando el megáfono, dará la alarma para activar el plan de acción.

2. Jefe de Brigada dará las instrucciones para que Auxiliar de servicio y Asistente de sala 2 guarden al interior de los baños de discapacitados todos los elementos que no estén fijos al suelo (macetas, basureros, juegos de patio, elementos de aseo, otros).

3. Todo el personal debe encargarse de cerrar y asegurar puertas y ventanas.

4. Estando en las salas, y si cuentan con cortinas, éstas deben mantenerse cerradas y todos alejados de las ventanas.

5. Todo el personal y los niños se mantendrán al interior del establecimiento, protegidos del viento y alejados de los vidrios.

6. Todos permanecerán en sus salas y solo podrá salir al baño un niño por turno, acompañada de un adulto.

7. Mantenerse protegidos hasta que el viento amaine y hasta que los padres y apoderados concurran al establecimiento a retirar a sus hijos.

IX.- PROCEDIMIENTO DE RETIRO DE LOS PÁRVULOS.

En caso de **incendio** los padres/apoderados retirarán a los alumnos/as desde la zona de seguridad para estos casos, la **Plazoleta de Los Olivos**.

En caso de **sismo con características de terremoto** los padres/apoderados retirarán a los alumnos desde la zona de seguridad al interior del establecimiento.

En caso de emergencias por **alarma de artefacto explosivo, derrame de productos químicos o por emergencia ambiental**, los alumnos serán retirados desde la **Plazoleta de los Olivos**.

Sin perjuicio de lo anterior y dependiendo de la gravedad de cada emergencia, el lugar de retiro de los párvulos será comunicado telefónicamente por whatsapp, mensaje de texto o llamado, en el momento de la emergencia.



X.- MEDIO DE CONTROL DE ASISTENCIA DIARIA.

La asistencia de los alumnos se registra diariamente en el libro de clases, en la primera hora de clases. En caso de emergencia la educadora debe salir con el libro de clases, con lo que podrá corroborar el número de alumnos en caso de evacuar el edificio.

XI.- PROCEDIMIENTOS DE INSPECCION PERIODICA DEL PLAN Y SIMULACROS O SIMULACIONES.

Nuestra planificación en materia de ejercicios y simulacros y retroalimentaciones de índole preventiva se inician en el mes de Marzo, es decir, al iniciar el año escolar, reforzando las habilidades de autoprotección ciudadana en pos de la cultura preventiva. La evaluación periódica (tres veces al año para incendio y para sismo) se realiza con el desarrollo de los Ejercicios de Entrenamiento. Bajo ningún punto de vista se debe probar la efectividad del programa una vez que ocurra un accidente o emergencia.

A continuación, se indica los pasos a considerar para el desarrollo de la ejercitación.

- a. Se deben realizar desde lo más simple hacia lo más complejo, de esta forma se pone a prueba cada elemento que contenga el Plan de Emergencia y Seguridad.
- b. En los ejercicios que se realicen es muy importante involucrar cada vez a un número mayor de personas que integran la comunidad escolar.
- c. Para probar distintos aspectos del Plan de Emergencia y Seguridad, se deben efectuar diferentes ejercicios, de esta forma se ponen en práctica todas las etapas del programa.
- d. Definir un Equipo Organizador, quienes diseñarán, coordinarán y ejecutarán el ejercicio.
- e. Definir un Equipo de Control, quienes observarán y guiarán el desarrollo del ejercicio, sin asumir roles al interior del mismo, evaluando el ejercicio.
- f. Definir el Escenario de Crisis: Este simulará el área geográfica o física donde se desarrollará el simulacro. Los participantes deben tener siempre en cuenta que deben imaginar que el evento que están simulando, efectivamente se produce en el área física que ficticiamente están recreando. Por ejemplo: incendio en el comedor.
- g. Lógica del Ejercicio: El equipo organizador debe crear una ficha de ejercicio donde se consideren los aspectos a evaluar y todos los detalles



de la actividad, por ejemplo breve relato del evento, fecha en que se efectuara el ejercicio, lugar real o simulado en que se situará el ejercicio.

Los extintores serán revisados y recargados cada año en el mes de febrero.

El listado de teléfonos de emergencia se corrobora todos los años en el mes de marzo y se dejara publicado y visible para todos en oficina al lado del teléfono y en el diario mural de cada sala y oficina del establecimiento. En el mes de marzo en las reuniones de apoderados y consejo ampliado de los funcionarios se dará a conocer el plan de emergencia y sus modificaciones.

XII.- ASIGNACION DE ROLES Y FUNCIONES DEL PERSONAL.

Encargado/a de la seguridad de niños/as por curso	Cada educadora jefe con su asistente.
Encargado/a de evacuación o Jefa de Brigada	Fonoaudióloga Tamara Muñoz
Encargado del corte de suministros básicos /energía eléctrica).	Fonoaudióloga Tamara Muñoz
Encargado/a de abrir puerta hacia el exterior	Fonoaudióloga Tamara Muñoz
Encargado/a de comunicación con agentes externos y con los padres, madres, apoderados.	Encargada de Seguridad, Catherine Riqueros
Encargado/a o líder de activar el Plan de acción, en caso de emergencias.	Encargada de Seguridad, Catherine Riqueros
Encargado/a de percutar los extintores.	Auxiliar Yesenia Villenas o cualquiera del personal

XIII.- MECANISMOS DE DIFUSIÓN DEL PISE.

En el mes de marzo se realizara la difusión del PISE y su actualización se subirá a la página web de la escuela, www.colegiodelenguajeccl.cl, quedando a disposición de toda la comunidad escolar

A los padres, madres y apoderados, en las reuniones de curso se les entregará los protocolos de actuación en caso de alguna emergencia y se



les explicará en qué consiste el Plan de Seguridad Escolar, quedando como registro de la difusión la firma de los apoderados.

Al personal del establecimiento en el consejo ampliado de marzo se le dará a conocer la actualización del plan de emergencia, modificaciones y protocolos a seguir en caso de emergencia.

XIV.- PLANES DE CAPACITACION PARA USO DE EXTINTORES.

Anualmente se realizara capacitación a los funcionarios sobre uso de extintores, la que será solicitada y realizada por prevencionista de riesgo de ACHS o Bomberos.

XV.- FUNCIONES OPERATIVAS

a) Directora, Verónica Guzmán

1.- La Directora, será el primer coordinador y quién tendrá bajo su responsabilidad la emergencia y la evacuación de las instalaciones de la escuela, ya que es la persona que tiene a cargo la dirección del establecimiento.

b) Encargada de Seguridad Escolar, docente Catherine Riqueros.

1. Asume la responsabilidad total en caso de una emergencia con la autoridad para resolver y disponer las medidas que sean necesarias.
2. Ante una emergencia, deberá dirigirse al puesto de control o central telefónica y comunicarse con las unidades de emergencia externas.
3. En su ausencia en horario normal de trabajo, nombrará a **reemplazante profesora Gabriela Duarte u otra docente** y lo notificará a la Directora.
4. Activará la alarma de emergencia (alarma sonora, megáfono o chicharra).
5. Mantendrá informado a la Directora.
6. Velará por la actualización continua del presente Plan.
7. Coordinará con la Directora, que en el proceso de Inducción se dé a conocer el plan de emergencia.
8. Realizará un Programa Anual de actividades, a fin de ir simulando diferentes situaciones que se asemejen cada vez más a la realidad.
9. Definirá en función de la Emergencia, la Evacuación Parcial o total de un sector o edificio.



c) Jefa de brigada de evacuación, fonoaudióloga Tamara Muñoz.

1. Asume la responsabilidad de guiar a los evacuados hacia las zonas de seguridad respectiva, según los colores por sala de clases.
2. Debe colaborar a evacuar en silencio, en orden y en total calma.
3. Terminada la evacuación debe ponerse a disposición de la Encargada de emergencia.

d) Resto del personal, profesores, administrativos y auxiliares

1. Se pondrán a disposición del Encargado de Emergencia.
2. Colaborarán en mantener el orden en la zona de seguridad con los alumnos.
3. Cada profesor deberá acompañar a los alumnos desde la sala de clases a la zona de Seguridad y esperar las instrucciones de la **Jefa de Brigada de Evacuación, Fonoaudióloga Tamara Muñoz.**

e) Representantes del centro general de padres y apoderados

1. Conocerán el Plan de Emergencia, lo leerán periódicamente a fin de facilitar la labor de los encargados de conducir la evacuación.
2. Gestionarán las inquietudes y observaciones de los apoderados del colegio, para revisar y actualizar el citado plan.
3. Participarán en la evaluación de los simulacros y otras acciones derivadas del funcionamiento del plan.
4. Aprobarán el plan en representación de los apoderados.
5. Asistirán a las reuniones donde se tomen acciones.

XVI.- VÍAS DE EVACUACIÓN Y ZONAS DE SEGURIDAD

a) Vías de Evacuación.

Todas las dependencias cuentan con puertas para vía de escape, con sistema de apertura hacia el exterior y están debidamente señalizadas.

b) Zonas de Seguridad

Se ha definido y señalado claramente la zona de seguridad lo que garantiza que frente a una evacuación todo el alumnado y personal se dirija a una zona única, lo que permitirá mantener el control de la situación. En la zona de seguridad existe un letrero con la leyenda ZONA DE SEGURIDAD.



XVII.- EVALUACIÓN

Para lograr un correcto entrenamiento y retroalimentación permanente sobre nuestra respuesta ante las emergencias, como escuela hemos decidido realizar simulacros de manera periódica y sin previo aviso (3 veces al año), para así poder evaluar de manera real la respuesta de los distintos actores de nuestro plan. Luego de cada simulacro, realizaremos una evaluación a cargo del Comité de Seguridad, para así poder complementar, modificar y actualizar de manera permanente nuestro Plan Integral de Seguridad Escolar. A esto también sumaremos la coordinación con organismos externos de respuesta, que nos puedan colaborar en la evaluación de nuestro Plan y también la realización de simulacros conjuntos que nos puede llevar a un mayor aprendizaje.

Cuatro veces al año se reunirá el Consejo de Seguridad Escolar para:

- Recopilar la información evidenciada tanto en simulacros como evaluaciones permanentes de profesionales a cargo.
- Revisar el plan de trabajo, su cumplimiento y la incorporación de nuevas medidas a implementar.
- Realizar acciones de monitoreo y verificación de la realización de las actividades comprometidas, según calendario.
- Revisar el logro de los objetivos de manera semestral.

El sostenedor acreditará que el Plan Integrado de Seguridad Escolar es de conocimiento Público, ya que se mantendrá actualizado en la página de la escuela. Asimismo, deberá asegurar que el plan del establecimiento sea actualizado anualmente y practicado al menos semestralmente a través de ejercicios de simulacros y simulaciones (por amenaza detectada), de acuerdo a las disposiciones señaladas por la ONEMI.

XVIII.- DEFINICIONES

1.- EMERGENCIAS: Es la combinación imprevista de circunstancias que podrían dar por resultado peligro para la vida humana o daño a la propiedad.

2.- EVACUACIÓN: Es la acción de despejar un local o edificio en que se ha declarado un incendio u otro tipo de emergencia.

3.- INCENDIO: Es un fuego que produce daño.



ESCUELA ESPECIAL DE LENGUAJE C.E.L. CURICÓ
RBD 16537-9, Resolución Exenta N° 292/2002
LOS OLIVOS N° 220, RAUQUÉN, fono 75 2383187
WWW.COLEGIODELENGUAJECCL.CL
EMAIL: COLEGIOSCEL@GMAIL.COM

4.- **SISMO:** Terremoto o movimiento de la tierra producido por causas no humanas.



13.2 PROTOCOLO DE ACTUACIÓN FRENTE A LA DETECCIÓN DE SITUACIONES DE VULNERACIÓN DE DERECHOS DE LOS PÁRVULOS

ÍNDICE

- I. INTRODUCCIÓN
- II. SITUACIONES DE VULNERACIÓN DE DERECHOS
- III. DIAGRAMA DE PROTOCOLO
 - A. ANTE SOSPECHA DE VULNERACIÓN DE DERECHOS
 - B. ANTE RELATO O EVIDENCIA DE VÍCTIMA
ANTE RELATO O EVIDENCIA DE TESTIGO
- IV. MEDIDAS Y ACCIONES PEDAGÓGICAS
- V. FORMA DE COMUNICACIÓN
- VI. MEDIDAS DE RESGUARDO A PÁRVULOS AFECTADOS
- VII. PROCEDIMIENTOS DE DERIVACIÓN, COORDINACIÓN Y SEGUIMIENTO A OPD
- VIII. RESGUARDO DEL PÁRVULO
- IX. MEDIDAS PROTECTORAS Y DE RESGUARDO
- X. RESGUARDO DE LA IDENTIDAD DEL ADULTO PRESUNTAMENTE INVOLUCRADO
- XI. PROCEDIMIENTO PARA INFORMAR A TRIBUNALES DE FAMILIA



I. INTRODUCCIÓN

La vulneración de derechos de los párvulos son aquellas situaciones en que se atenta contra los derechos de los niños y niñas de una comunidad educativa, impidiendo la satisfacción de las necesidades físicas, sociales, emocionales y cognitivas, y en el efectivo ejercicio de sus derechos y que no se configuran como delito o hechos de connotación sexual.

II. SITUACIONES DE VULNERACIÓN DE DERECHOS

Este protocolo contempla procedimientos específicos para abordar las situaciones de vulneración de derechos, tales como:

- Cuando no se atienden sus necesidades físicas básicas como alimentación, vestuario, higiene, vivienda.
- Cuando no se les proporciona atención médica básica, o no se les brinda protección y/o se les expone ante situaciones de peligro.
- Cuando no se atienden sus necesidades psicológicas y emocionales.
- Cuando existe abandono y/o cuando se les expone a hechos de violencia o de uso de drogas y/ o alcohol.
- Cualquier situación de trato negligente y trato agresivo.
- Explotación del menor.



III. DIAGRAMA DE PROTOCOLO



Este protocolo define acciones o medidas de resguardo y gestiones que permita activar la atención y/o derivación del niño o niña, a instituciones competentes (Policía de Investigaciones, Fiscalía, OPD de comuna respectiva)



A. ANTE SOSPECHA DE VULNERACIÓN DE DERECHOS (no existe relato ni evidencia, sólo señales o indicadores físicos, conductuales, afectivos y/o sexuales).

1. La persona que tiene indicio de sospecha debe redactar y firmar un informe detallado de sus observaciones (día, hora, contexto en que sucedieron los hechos, fotografías de indicadores físicos). Este Informe de Indicio debe entregárselo a la Encargada de Convivencia Escolar, señora Verónica Guzmán Aguilar, quien, entre otras diligencias, revisará el Libro de clases e interrogará a las personas que tienen relación directa con el menor aludido (Profesor jefe, Profesora de Educación Física, Fonoaudiólogos u otros funcionarios del establecimiento), con el objeto de descubrir información relevante de la sospecha. Cada persona interrogada firmará su declaración escrita y todos los antecedentes se guardarán en el archivador de **Bitácora de Incidentes** junto al Informe de Incidentes que inició esta indagatoria.

2. En paralelo la profesora jefe conversará con el niño o niña en un espacio donde el párvulo se sienta tranquilo y en confianza para poder entregar la información. Se adoptará una posición corporal que se posicione a la altura física del niño o niña, invitarlo a tomar asiento. En todo momento se debe ser empática y mantener una actitud tranquila. Procurar que el niño o niña se sienta escuchado, acogido, creído y respetado a medida que va relatando los hechos. No interrumpir, presionar o hacer preguntas innecesarias respecto a detalles. Se registrará en forma textual el relato del niño especificando fecha, hora y situación ocurrida y se adjuntará a la **Bitácora de Incidentes**. Si el niño o niña no quiere hablar, no se presionará y se respetará su silencio. Durante todo el proceso se generarán condiciones de cuidado y atención especial del estudiante afectado, agudizando la observación y acompañamiento. Se debe acoger al párvulo, de modo que se siente seguro y protegido. Es importante tratar la información de manera discreta, como medida de protección del párvulo.

3. Dentro de las **24 horas** posteriores a tener conocimiento de la vulneración, la Encargada de Convivencia Escolar citará telefónicamente o por libreta de comunicaciones a entrevista al padre/apoderado o adulto responsable del niño/a, para conocer antecedentes de la situación familiar que pudieran relacionarse con las señales observadas, para informar sutilmente de lo sospechado y **en conjunto buscar las mejores soluciones**. En este punto se debe ser muy cuidadoso al traspasar la información, porque muchas veces las madres/padres prefieren retirar a



sus hijos del establecimiento antes de realizar los ajustes necesarios en su vida para superar la situación de vulnerabilidad de sus hijos. Se guardará un registro escrito y firmado de esta entrevista para adjuntar a la **Bitácora de Incidentes**.

En algunos casos es preferible y/o necesario citar a algún adulto cercano a entrevista, porque puede ser más objetivo en la información que entrega.

4. Aplicar medidas pedagógicas que favorezcan el autocuidado y la autoconfianza en el menor; y aplicar medidas que ayuden a los adultos involucrados a tomar conciencia de los derechos de los niños(as) y a respetarlos.

5. En caso de que padre/apoderado no respete las soluciones acordadas, se mantiene la sospecha, y no existen evidencias significativas de que la vulneración sea un delito, la Directora del establecimiento hará la derivación a OPD o Tribunal de Familia de Curicó adjuntando el informe escrito por la persona que detectó la sospecha de vulneración, más la información recabada en su indagatoria. En la OPD o Tribunal de Familia, el/a menor y su familia serán atendidos por un equipo psicosocial encargado de evaluar, investigar y determinar el curso a seguir de este caso, para posteriormente hacer las derivaciones necesarias.

6. Es obligación informar al padre/apoderado de la situación detectada y de la derivación del caso a Oficina de Protección de Derechos o Tribunal de la Familia. Esta información y derivación debe quedar por escrito y firmada por el apoderado, si la situación lo permite.

7. Durante todo el año lectivo se hará seguimiento del caso, supervisando y fortaleciendo el desarrollo psicosocial y avances pedagógicos del menor; y dando apoyo constante a los padres para aprender y practicar la crianza respetuosa.

8. Informar a la Superintendencia de Educación de los hechos ocurridos con copia de todos los antecedentes reunidos y de las medidas pedagógicas y psicosociales tomadas.



B. ANTE RELATO O EVIDENCIA DE VÍCTIMA. ANTE RELATO O EVIDENCIA DE TESTIGO.

Si un estudiante relata a un funcionario del establecimiento respecto de una situación que constituya un hecho de vulneración de derechos.

1.- El funcionario procederá a redactar y firmar un **Informe de Incidentes** de los hechos relatados por el menor, el que debe ser entregado a la Encargada de Convivencia Escolar y Directora, quien se contactará con adulto de confianza del estudiante, con el objetivo de recoger antecedentes de lo que pudiese estar ocurriendo en el hogar.

2. Si existen lesiones se debe informar a la familia y llevar inmediatamente al menor al Hospital San Juan de Dios de Curicó para que sea examinado. Lo acompañará su profesora jefe u otro/a profesional cercana. Actuar como si se tratara de un accidente escolar. **Informe Médico e Informe de Incidentes quedarán en la Bitácora de Incidentes.**

3. Se realiza contención inmediata al estudiante afectado, generando condiciones de cuidado y atención especial, agudizando la observación y acompañamiento. Se debe acoger al párvulo, de modo que se siente seguro y protegido. Ante todo escucharlo y creerle. Es importante tratar la información de manera discreta, como medida de protección del párvulo. En ningún caso se debe interrogar al niño/a sobre lo sucedido. El deber del establecimiento es acoger, escuchar y apoyar al niño/a, no investigar.

4. Encargada de Convivencia Escolar, entre otras diligencias, revisa el libro de clases del curso del menor afectado y recaba información relevante de las personas que tienen relación directa con la víctima (profesor jefe, profesor de educación física u otros profesionales y funcionarios del establecimiento). Cada declaración debe quedar registrada por escrito y firmada por quien declara. Toda esta información se adjuntará a la **Bitácora de Incidentes.**

5. **Si los antecedentes que se presentan son constitutivos de delito**, se cita telefónicamente al apoderado, para informarle que se realizará **denuncia formal** ante instituciones correspondientes (Policía de Investigaciones, Fiscalía, Tribunal de Familia), dejando constancia escrita y firmada por padre/apoderado, si la situación lo permite. Todo esto en un **plazo de 24 horas**, desde que se tuvo conocimiento del hecho. Será Fiscalía o el



Tribunal de Familia quienes harán la derivación del menor a centros especializados (OPD, SENAME, centro de salud, otros).

6. En caso de ser uno de los padres quien vulnera al menor o que la familia no garantiza la protección y cuidado del niño, la Directora solicitará un **Recurso de Protección para el niño, dentro de un plazo de 48 hrs.**

7. Según evaluación del caso se ofrecerá la derivación a Terapeuta Floral del establecimiento, para recibir terapia floral, que, además de ayudarlo a sobrellevar la situación vivida, le permitirá continuar con su vida y seguir avanzando en sus aprendizajes.

Si la denuncia la realiza otro adulto cercano o familiar al estudiante.

1. Este adulto es entrevistado por Encargada de Convivencia Escolar o Profesora Jefe, quien recaba los antecedentes y le solicita completar el Formulario de Denuncia (ver al final de Anexo), con el mayor detalle de hechos de los cual tenga conocimiento. Todos los antecedentes se ponen a disposición de la Encargada de Convivencia Escolar y se procederá según evaluación del caso. Se guarda una copia firmada en la **Bitácora de Incidentes.**

2. Una vez firmado el Formulario la Directora acompañará al denunciante a la Fiscalía, para que haga una denuncia formal y aportará una copia del Formulario de Denuncia que completó el adulto en el colegio.

3. Si se niega a hacerlo la Directora entrevistará a los profesionales que atienden al niño para recabar información que concuerde con la del denunciante. Además citará a entrevista a otros adultos cercanos al menor para evaluar que tan real es la versión del adulto que hizo la denuncia en el colegio. Cada entrevista quedará registrada por escrito y firmada por quien declara y se adjuntarán a la **Bitácora de Incidentes.**

4. Si el resultado de las entrevistas no concuerda con lo que relata el denunciante, se desestimará el caso y se informará del hecho a la Superintendencia de Educación adjuntando copia de todos los antecedentes reunidos y de las medidas pedagógicas y psicosociales adoptadas.

5. Durante todo el año lectivo se hará seguimiento al menor y su familia, para estar atento a cualquier posible vulneración de derechos. Junto con ello se aplicarán medidas pedagógicas y psicosociales para fortalecer el



desarrollo psicosocial y académico del niño y para fortalecer en los adultos, el respeto a los derechos del niño.

6. Si las entrevistas realizadas concuerdan con lo que relata el denunciante y éstas constituyen delito, dentro de las 24 horas siguientes la Directora hará una **denuncia formal** en PDI, Fiscalía o Tribunal de Familia, acompañando todos los antecedentes reunidos en la **Bitácora de Incidentes**.

7. Si en las entrevistas aparece información sobre lesiones sufridas por el menor, se le informará a la familia y se llevará inmediatamente al menor al Hospital San Juan de Dios de Curicó para que sea examinado. Lo acompañará su profesora jefe u otro/a profesional cercana. Actuar como si se tratara de un accidente escolar. Posterior a la evaluación médica y dentro de las siguientes **24 horas** se hará la denuncia formal. **Informe Médico e Informe de Incidentes quedarán en la Bitácora de Incidentes**.

8. En caso de ser uno de los padres quien vulnera al menor o que la familia no garantiza la protección y cuidado del niño, la Directora solicitará un **Recurso de Protección para el niño, dentro de un plazo máximo de 48 hrs.**

9. Será la justicia quien determine la derivación del menor a una institución especializada como SENAME, centro de salud u otros.

10. Durante todo el año lectivo se hará seguimiento al menor y su familia, para estar atento a cualquier posible vulneración de derechos. Junto con ello se aplicarán medidas pedagógicas y psicosociales para fortalecer el desarrollo psicosocial y académico del niño y para fortalecer en los adultos la toma de conciencia y el respeto de los derechos del niño.

11. Se informará a la Superintendencia de Educación del hecho ocurrido y de todas las gestiones realizadas, adjuntando copia de todos los antecedentes reunidos y de las medidas pedagógicas y psicosociales adoptadas.

El establecimiento apoyara en el desarrollo de la investigación y seguirá las instrucciones dadas por la Fiscalía.

Si el presunto victimario:

a) Es funcionaria/o del establecimiento



1. Está estipulado en el contrato de trabajo la adhesión de cada funcionario al Reglamento de orden, higiene y seguridad, que permita separarlo de sus funciones mientras se inicie y dure la investigación.

2. Si se desvincula al funcionario, es igualmente obligatorio hacer la denuncia a Policía de Investigaciones, Fiscalía, en el plazo de 24 horas, desde que se tuvo conocimiento del hecho.

3. Si la investigación no comprueba la culpabilidad del funcionario, éste retomará sus funciones dentro del establecimiento.

b) No es personal del establecimiento (familia de la víctima, persona cercana a la familia, externo al colegio):

1. La Directora hace la denuncia en la Policía de Investigaciones o Fiscalía, dentro de las 24 horas de haber tenido conocimiento del suceso.

2. La Directora del colegio debe informar a la familia del hecho detectado, en forma verbal y por escrito para que sea firmado por padre/apoderado, en los casos que sea posible.

c) Si es otro estudiante del establecimiento

Al ser niños en edad pre escolar se debe:

1. Citar, entrevistar e informar de los hechos ocurridos a los padres de los estudiantes involucrados.

2. Dar a conocer los hechos e informar vía oficio a Oficina de Protección de Derechos o Juzgado de Familia, según evaluación del hecho.

3. El establecimiento, junto con la familia, reforzará la toma de conciencia de las acciones del victimario, para ayudarlo a desarrollar características de empatía y prevenir un futuro maltrato. Estas medidas se trabajaran desde que se tuvo conocimiento del hecho hasta que el niño/a haya logrado control sobre sus acciones y comprensión del sufrimiento ajeno.



Plazo para las diligencias: 24 horas desde que se tuvo conocimiento del hecho.

IV. MEDIDAS Y ACCIONES

Medidas y acciones con padres/apoderados.

- Derivación a OPD
- Evaluar la situación social de la familia del menor en cuestión: nivel de escolaridad, situación laboral, integrantes del grupo familiar, calidad de la relación entre ellos, abuso de alcohol y/o drogas, proyecciones que tienen para su hijo, ayudas sociales y/o de salud, etc.
- Proporcionar formación a padres y apoderados en habilidades parentales, desarrollo y cuidado infantil, prevención y detección de abuso sexual y violación, en menores. Esta formación es entregada tanto por charlas o talleres en el establecimiento, como por Oficina de Protección de Derechos, OPD.
- Activar redes de apoyo, para dar orientación desde diferentes instituciones y profesionales
- Dar apoyo, orientación y/o contención a los padres, como comunidad educativa.
- Acompañamiento constante y contención emocional mediante derivación a Psicólogo externo o Psicólogo del sistema público de salud, como también derivación a Terapeuta Floral del establecimiento, para ayudarlo a sobrellevar el episodio, cuando la situación lo requiera.
- Solicitar firmar compromiso de responsabilidad por entregar la atención y cuidado a su pupilo, como también de la asistencia regular al colegio.
- Hacerlos responsables de proporcionar un ambiente de respeto, de buenos hábitos y libre de groserías, tanto verbales como no verbales (gestos realizados con la cara o con el cuerpo).
- Hacerlos responsables de dar atención y apoyo afectivo al menor vulnerado. Acompañarlo constantemente en el proceso.



- Orientarlos a mantener un contacto siempre abierto y libre de juicios con el menor, para que pueda tener confianza total en contarles sin temor, lo que le sucede.
- Guiarlos a estar atentos a los cambios de conducta del menor y tratar de descubrir lo que lo pueda estar provocando.

V. FORMA DE COMUNICACIÓN

La Encargada de Convivencia Escolar o Profesora Jefe se contactará telefónicamente o por libreta de comunicación con el apoderado de la víctima y/o del agresor, en caso de que sea un estudiante, solicitando su presencia en el establecimiento educacional con carácter de urgencia, para informar de los hechos ocurridos y las medidas contempladas.

La Dirección del establecimiento determinará la necesidad de informar a la comunidad educativa de los hechos que requieran de su conocimiento, mediante reunión de padres/apoderados, respetando la intimidad de los involucrados.

VI. MEDIDAS DE RESGUARDO A PÁRVULOS AFECTADOS:

Apoyos pedagógicos

- ✓ Si el agresor es un menor del colegio, se le ayudará a darse cuenta de la connotación desfavorable del hecho, para que tome conciencia del daño causado y logre ofrecer disculpas al menor agredido y familia, en un entorno compasivo.
- ✓ El Profesor jefe del afectado se encargará de darle reforzamiento escolar mediante tareas especiales y acompañamiento constante. Lo mismo se hará con el pequeño agresor, si el hecho ocurrió entre compañeros y éste aún es alumno de la escuela.
- ✓ Se realizará trabajo pedagógico sobre el valor transgredido, principalmente con el pequeño agresor, si el hecho sucedió entre compañeros. Lo mismo se hará con el resto del alumnado.
- ✓ Se reforzarán las guías de autocuidado y prevención de maltrato, tanto con los involucrados como con el resto del alumnado.



Apoyos psicosociales

- ✓ Se realizará contención inmediata al estudiante afectado, generando condiciones de cuidado y atención especial, agudizando la observación y acompañamiento.
- ✓ Se debe acoger al párvulo, de modo que se siente seguro y protegido, ante todo escucharlo y crearle.
- ✓ El establecimiento velará que el menor esté siempre acompañado por un adulto responsable, significativo y de confianza.
- ✓ El niño/a no podrá ser interrogado, en relación a los hechos que le ocurrieron, y la información que se tenga se tratará de manera discreta.
- ✓ El deber del establecimiento es acoger, escuchar y apoyar al niño/a, no investigar.

VII. PROCEDIMIENTOS DE DERIVACIÓN, COORDINACIÓN Y SEGUIMIENTO A OPD.

La Directora del establecimiento educacional hará la derivación a través de Ficha de Derivación a OPD (ver al final de Anexo), detallando los acontecimientos detectados. Adjuntará la denuncia escrita de parte del funcionario que se enteró o sospechó del hecho y un informe de todos los antecedentes proporcionados por el resto de los funcionarios que tienen contacto con el párvulo.

OPD de Curicó está ubicada en Argomedo N° 350 y atiende de lunes a viernes entre las 08:30 a 14:00 y 15:00 y 17:00 horas.

La Directora solicitará información permanente a OPD, para trabajar de forma coordinada desde el establecimiento, en las acciones que ellos sugieran, de tal forma de poder participar y mantener un seguimiento constante del caso.



VIII. RESGUARDO DEL PÁRVULO.

Será deber del colegio resguardar la identidad e intimidad del párvulo en todo momento, favoreciendo que éste se encuentre siempre acompañado por un adulto responsable, sin exponer su experiencia frente al resto de la comunidad educativa, ni interrogarlo o indagar de manera inoportuna sobre los hechos, evitando así su re-victimización.

IX. MEDIDAS PROTECTORAS Y DE RESGUARDO.

Con la finalidad de proteger la identidad del/a menor vulnerado/a, todas las personas que tengan conocimiento del hecho están obligadas a mantener en total y absoluta reserva esta información.

Es deber del colegio asegurar a todos los involucrados la mayor confidencialidad, privacidad y respeto por su dignidad y honra; dejar constancia escrita del proceso y su resolución; no tendrán acceso a este registro personas ajenas a la investigación, a excepción de autoridades públicas competentes; es nuestro deber garantizar la protección de todos los involucrados, el derecho de todas las partes de ser escuchados, la fundamentación de las decisiones y la posibilidad de apelación.

X. RESGUARDO DE LA IDENTIDAD DEL ADULTO PRESUNTAMENTE INVOLUCRADO.

Todo aquel funcionario del establecimiento educacional que tenga conocimientos de lo acontecido tiene la obligación de resguardar la identidad de quien aparece como adulto involucrado en los hechos denunciados, hasta que se tenga claridad respecto del o la responsable.

XI. PROCEDIMIENTO PARA INFORMAR A TRIBUNALES DE FAMILIA.

Todos los funcionarios del establecimiento tienen el deber de denunciar de manera formal a los Tribunales de Familia, de cualquier hecho que constituya una vulneración de derechos en contra de un párvulo, tan pronto lo advierta, a través de oficios, cartas, correos electrónicos u otros medios. Esta denuncia debe hacerse dentro de las 24 horas de haber tenido conocimiento del hecho, siendo responsabilidad de la Directora y/o Encargada de Convivencia Escolar, concretar esta acción. La Directora debe entregar a la justicia una copia íntegra de la **Bitácora de Incidentes**,



ESCUELA ESPECIAL DE LENGUAJE C.E.L. CURICÓ
RBD 16537-9, Resolución Exenta N° 292/2002
LOS OLIVOS N° 220, RAUQUÉN, fono 75 2383187
WWW.COLEGIODELENGUAJECCL.CL
EMAIL: COLEGIOSCEL@GMAIL.COM

cada vez que se hayan dado las condiciones de tiempo para recopilar antecedentes.



13.3 PROTOCOLO DE ACTUACIÓN FRENTE A SOSPECHA O CERTEZA DE HECHOS DE MALTRATO INFANTIL, CONNOTACIÓN SEXUAL O AGRESIONES SEXUALES.

ÍNDICE

- I. INTRODUCCIÓN**
- II. DEFINICIONES**
 - 1. Maltrato psicológico
 - 2. Maltrato físico
 - 3. Abuso sexual
 - 4. Conducta de Carácter Sexual o Actos de Connotación Sexual
- III. PREVENCIÓN E INDICADORES DE MALTRATOS**
- IV. OBJETIVOS**
- V. DIAGRAMA DE PROTOCOLO DE ACTUACIÓN FRENTE A SITUACIONES DE AGRESIÓN O ABUSO SEXUAL**
 - A.** Situación frente a certeza o sospecha de hechos de maltrato infantil, connotación sexual o agresiones sexuales de un alumno, por parte de una persona externa al colegio.
 - B.** Situación frente a certeza o sospecha de hechos de maltrato infantil, connotación sexual o agresiones sexuales de un alumno, por parte de otro alumno.
 - C.** Situación frente a certeza o sospecha de hechos de maltrato infantil, connotación sexual o agresiones sexuales de un alumno, por parte de un funcionario del establecimiento educacional.
 - D.** Denuncia por maltrato en el establecimiento.
- VI. MEDIDAS Y ACCIONES**
- VII. FORMA DE COMUNICACIÓN**
- VIII. MEDIDAS DE RESGUARDO**
- IX. APOYOS PEDAGÓGICOS Y PSICOSOCIALES**



ESCUELA ESPECIAL DE LENGUAJE C.E.L. CURICÓ
RBD 16537-9, Resolución Exenta N° 292/2002
LOS OLIVOS N° 220, RAUQUÉN, fono 75 2383187
WWW.COLEGIODELENGUAJECCL.CL
EMAIL: COLEGIOSCEL@GMAIL.COM

- X. DERIVACIONES A LAS INSTITUCIONES Y ORGANISMOS COMPETENTES**
- XI. RESGUARDO DE LA INTIMIDAD E IDENTIDAD DEL PÁRVULO**
- XII. MEDIDAS PROTECTORAS**
- XIII. CONFIDENCIALIDAD DE LOS INVOLUCRADOS**
- XIV. COMUNICACIÓN CON LA FAMILIA**
- XV. OBLIGACIONES DE LA COMUNIDAD ESCOLAR**



I. INTRODUCCIÓN

La Ley General de Educación establece el derecho de los alumnos y alumnas a que se respete su integridad física y moral, no pudiendo ser objeto de tratos vejatorios o degradantes.

Estas conductas vulneran los derechos y principios consagrados en la Convención sobre los Derechos del Niño, la Constitución Política de Chile y la Ley General de Educación.

En la legislación chilena es la Constitución Política la que asegura en el Artículo 19 N°1, el derecho de todas las personas a la vida, la integridad física y psíquica, siendo, por tanto, sujetos de dicha protección todos los individuos de la especie humana, cualquiera sea su edad, sexo, estirpe o condición.

En relación a la obligación de denunciar hechos con características de abuso sexual infantil, cabe destacar que tanto la Ley de Menores como el Código Procesal Penal establecen la obligación para los funcionarios/as públicos, directores/as de establecimientos educacionales públicos o privados y profesores/as, de denunciar estos hechos.

Dicha obligación debe ser cumplida dentro de las 24 horas siguientes a las que se tuvo conocimiento de los hechos, sancionándose su incumplimiento en el Artículo 177 del Código Procesal Penal en relación con el Artículo 494 del Código Penal, con la pena de multa de 1 a 4 UTM. La Ley N°19.968 que crea los Tribunales de Familia plantea, además, que será este tribunal el que abordará los hechos en los cuales aparezcan vulnerados los derechos de los niños/as, así como también las causas relativas a abuso sexual infantil, no constitutivos de delito.

II. DEFINICIONES

Maltrato infantil: es “cualquier acción u omisión, no accidental, por parte de los padres, madres, cuidadores/as o terceros que provoca daño a la salud o desarrollo psicológico del niño o niña”. De acuerdo con esta definición, el maltrato no se limita a lesiones infringidas voluntariamente a los niños y niñas, sino que incluye también situaciones de descuido,



negligencia, falta de supervisión, desinterés y el abandono físico y emocional.

1. Maltrato psicológico: Conductas dirigidas a causar temor, intimidar, controlar la conducta. Puede implicar hostigamiento verbal que se observa como insultos, críticas, descalificaciones, amenazas, rechazo implícito o explícito. El hostigamiento basado en la discriminación por raza, religión, sexo, género, entre otros, también se considera maltrato psicológico, así como ser testigo de violencia intrafamiliar.

2. Maltrato físico: Cualquier acción, no accidental, por parte de los adultos a cargo que provoque daño físico al niño(a), visible o no, o sea causal de enfermedad en el niño/a o lo ponga en grave riesgo de padecerla. Por tanto, conductas constitutivas de maltrato físico son el castigo corporal, incluyendo golpes, palmadas, tirones de pelo, empujones, azotes, zamarrones, pellizcos u otras medidas que causen dolor o sufrimiento físico.. Puede tratarse de un castigo único o repetido y su magnitud puede ser leve, moderada o grave. Cabe señalar que no todo maltrato físico generará una lesión corporal sin embargo de todos modos constituirá una vulneración que debe ser interrumpida. En el caso de que existan lesiones, situación que determinan los centros de salud, se estará frente a un delito y por lo tanto debe realizarse una denuncia.

3. Abuso sexual: Las vulneraciones en la esfera de la sexualidad implican cualquier actividad con un niño o una niña en la que se establece una relación de poder sobre el niño, y en la que por su nivel de desarrollo no puede dar el consentimiento. Considera caricias o besos con connotación sexual; simulación de acto sexual; exhibir o registrar material pornográfico y violación. Cabe señalar que no todas las vulneraciones en el área de la sexualidad son constitutivas de delito. Especial consideración se debe tener cuando la situación se da entre niños y niñas, hecho que no es delito si los involucrados son menores de 14 años, sin embargo, implica de todos modos una vulneración de la sexualidad.

4. Conducta de Carácter Sexual o Actos de Connotación Sexual: La conducta de carácter sexual o conductas sexuales, debe entenderse en un sentido amplio que comprenda acciones de carácter verbal, escrito, gestual o de contacto físico, actos de exhibicionismo, tocamientos, roces que involucran los órganos genitales, o zonas del cuerpo consideradas erógenas, senos glúteos, etc.-



Por actos de connotación sexual también se consideran las propuestas, insinuaciones, lenguaje o gestos vulgares, exhibición de material pornográfico, etc.

III. PREVENCIÓN DEL MALTRATO

La prevención del maltrato infantil requiere un enfoque multisectorial. Las acciones eficaces son los que prestan apoyo a los padres o cuidadores y le aportan conocimientos y técnicas positivas para cuidar a sus hijos/as.

Como establecimiento abordaremos esta prevención con acciones tales como:

- Citaciones personales al establecimiento.
- Charlas informativas en reunión de apoderados.
- Trípticos informativos.
- Capacitaciones para los equipos docentes, asistentes de la educación y auxiliares de servicio.

Cuanto antes se produzcan estas intervenciones en la vida de las familias de los niños y niñas, mayores serán los beneficios que le pueden aportar a él/ella, por ejemplo, desarrollo cognitivo, competencias conductuales y sociales, logros educacionales y a la sociedad (por ejemplo, reducción de la delincuencia).

Además, el reconocimiento precoz de los casos y la asistencia continua a las víctimas y sus familias pueden ayudar a reducir la recurrencia del maltrato y a disminuir sus consecuencias.

Para prevenir las situaciones de maltrato antes descritas es importante conocer algunos indicadores, que nos pueden servir para identificar a los niños y niñas que están sufriendo maltrato.

INDICADORES DE MALTRATO

1. Indicadores de Maltrato Psicológico: La detección de estos indicadores debe realizarse mediante la observación de la conducta del niño/a y del adulto que lo acompaña. La obtención de esta información es compleja, no sólo por el ocultamiento y la negación de los adultos temerosos de un



castigo legal o de la censura social, sino también porque el propio niño /a puede negar el abuso por temor, por un sentimiento de lealtad hacia su familia o porque piensa que no le van a creer. El secreto, del que participan también el niño/a y otros miembros de la familia, permite la manipulación de la dependencia afectiva de los niños y niñas por parte del adulto responsable. La dificultad es aún mayor en los casos de abuso sexual, aunque a menudo es posible obtener información de manera indirecta o de testigos ajenos a la familia. Hostilidad verbal recurrente en forma de insulto, desprecio, crítica o amenaza de abandono, y constante bloqueo de las iniciativas de interacción infantiles (desde la evitación hasta el encierro o confinamiento) por parte de cualquier miembro adulto del grupo familiar. Se incluye en esta categoría la indiferencia, ridiculizaciones, el rechazo implícito o explícito aterrorizarlo, ignorarlo o corromperlo y ser testigo de violencia entre los miembros de la familia.

El maltrato psicológico a menudo es el menos perceptible que otras formas de abuso, puede ser identificado por las conductas del niño o niña y del cuidador.

Indicadores en el comportamiento del párvulo que sufre maltrato psicológico:

- * Es extremadamente agresivo, exigente o rabioso.
- * Muestras conductas extremadamente adaptativas, que son o demasiado adultos o demasiados infantiles.
- * Retraso en el desarrollo integral.
- * Juegos evidencian agresión psicológica
- * En la elaboración de textos, dibujos o historias aparecen evidentemente la agresión.
- * Es frecuente observar en el niño o niña conductas de temor y retraimiento, o bien, de inquietud excesiva y apego inadecuado al profesional o técnico que presta la atención.
- * Las explicaciones del adulto son generalmente vagas, minimizadoras y en abierta contradicción con los hallazgos.
- * Puede observarse falta de interacción y contacto, así como una excesiva dependencia a algunas de las conductas del adulto que caracterizan al maltrato emocional: descrédito, ridiculización, descalificación, amenazas, indiferencia, o bien, rechazo explícito o implícito.
- * Bajo rendimiento escolar, inasistencia a clases o atrasos frecuentes, hiperactividad, agresividad, rebeldía, desorganización.
- * Niños(as) tímidos, poco comunicativos y de apariencia descuidada.



- * Trastorno de las funciones relacionadas con la alimentación, sueño y regulación de los esfínteres.
- * Autoagresiones, baja en el peso o en la talla.
- * Síntomas físicos como vómitos, cefaleas, dolores abdominales, sin ser atribuible a una enfermedad específica.
- * Rechazo a un adulto específico.
- * Presencia de conductas regresivas de acuerdo a su edad.
- * Puede ser muy pasivo, nada exigente o, por el contrario, es agresivo, muy exigente o rabioso.

2. Indicadores de maltrato físico: Se pueden observar contusiones, laceraciones, quemaduras, fracturas, deformidades; signos de intoxicación o envenenamiento, así como de traumatismo craneal con daño visceral; huellas de objetos agresores como cinturones, lazos, zapatos, cadenas y planchas. Estas lesiones, generalmente múltiples, están ubicadas en zonas poco visibles y se trata de lesiones aparentemente inexplicables o que no corresponden a las explicaciones dadas por los padres o el niño. En los casos de maltrato crónico, las lesiones descritas pueden coexistir con cicatrices, deformidades óseas por fracturas antiguas o con secuelas neurológicas o sensoriales.

Indicadores en el comportamiento del niño(a) que sufre maltrato físico:

- * Parece tener miedo a su padre, madre o cuidadores.
- * Lesiones en la piel como magulladuras o moretones variables en distintas partes del cuerpo, en diferentes fases de cicatrización y sin explicación del origen de éstas.
- * Aparición repentina de derrames en los ojos, lesiones abdominales, hinchazón del abdomen, dolor localizado, quejas de dolor corporal.
- * Relatos de agresiones físicas por parte del niño(a).
- * Alteraciones del sueño o de la alimentación.
- * Demuestra temor y es cauteloso al contacto físico con adultos.
- * Cuenta que su padre, madre o cuidadores le han pegado.
- * Se va fácilmente con personas adultas desconocidas, o bien, prefiere quedarse en el jardín a irse con su padre, madre o cuidador/a.
- * Presenta un comportamiento pasivo, retraído, tímido, asustadizo, existiendo a veces tendencia a la soledad y aislamiento.
- * Evidencia actitud de culpa y aceptación de los castigos.
- * Cambios bruscos de ánimo. Se observa en él o ella un sentimiento de tristeza, llanto y depresión.
- * Evidencia inquietud desmedida por el llanto de otros niños(as).



- * Realiza juegos con contenidos violentos, de dominación, repetitivos o llamativamente distintos a lo habitual.
- * Brusca baja de rendimiento o desmotivación para realizar tareas de su interés.
- * Conductas extremas (agresividad o rechazo extremo).
- * Inasistencias prolongadas injustificadas.
- * En la elaboración de textos, dibujos o historias aparece evidentemente la agresión.

Indicadores en el comportamiento del padre, madre o cuidador/a maltratador:

- * Utilizan una disciplina severa, inadecuada para la edad del niño o niña.
- * No dan ninguna explicación con respecto a la lesión del niño o niña, o, si las dan, éstas son ilógicas, no convincentes o contradictorias.
- * Parecen no preocuparse por su hijo/a.
- * Perciben al niño/a de manera negativa.
- * Abusan del alcohol u otras drogas.
- * Intentan ocultar la lesión del niño/a o proteger la identidad de la persona responsable de ésta.
- * Culpan al(a) cónyuge, pareja/conviviente o familiar como causante del maltrato. Se contradice mutuamente con el cónyuge, pareja/conviviente o familiar ante la causa de la lesión.
- * Retraso indebido o sin explicación o evasión de la responsabilidad en proporcionar al niño o niña atención médica frente algunas dolencias.
- * **3. Indicadores de abuso sexual:** Ante toda laceración o daño en el área genital de un niño o niña que no se explique claramente como accidental se debe sospechar de abuso sexual, al igual que cuando se presentan enfermedades de transmisión sexual en un niño o niña. Las lesiones más frecuentemente encontradas son: equimosis en la entrepierna y en los labios mayores, laceraciones, sangrado, inflamación, himen perforado (en niñas), dificultad para caminar, rastros de semen y, en etapas más tardías, prurito e infecciones frecuentes, y masturbación. Es común que el abuso sexual sostenido ocurra con un miembro de la propia familia y de modo progresivo, por lo que no necesariamente se produce violencia física.



Indicadores de agresión con carácter sexual en el niño(a):

- * Dificultad para andar o sentarse.
- * Parece reservado/a, presenta conductas infantiles y de rechazo,
- * Ropa interior rasgada, manchada.
- * Escasa relación con los compañeros/as.
- * Queja por dolor o picazón en la zona genital y/o anal.
- * Contusiones, erosiones, irritaciones o sangrado en los genitales externos y/o ano.
- * Hematomas alrededor del ano, dilatación y desgarros anales.
- * No quiere cambiarse de ropa.
- * Sangre y/o presencia de secreciones al orinar, infecciones urinarias a repetición.
- * Cambios bruscos de humor, culpa o vergüenza extrema, aparición de temores repentinos.
- * Miedo a estar solo, a alguna persona o género (por lo general adulto).
- * Especial rechazo a alguien en forma repentina; rechazo a las caricias y/o a cualquier tipo contacto físico,
- * Conocimiento sexual precoz, utilizando un lenguaje y/o comportamiento que denotan el manejo detallado y específico de conductas sexuales de los adultos.
- * Enfermedad venérea.
- * Relata alguna experiencia en que ha sido agredido/a sexualmente por alguien.
- * Cérvix o vulva hinchadas.
- * Terrores nocturnos (miedos, fobias).
- * Semen en la boca o en la ropa.
- * Involucramiento en juegos sexuales (exposición de los genitales, desnudarse, desnudar a otros, besos sexualizados, imitación de conductas sexuales).
- * Tentativas de coito, contacto genital.
- * Masturbación repetitiva y/o con objetos.
- * Introducción de dedos en la vagina y ano.
- * Ano o vagina dilatados, enrojecidos.
- * Reacción emocional alterada o desmedida al ser consultados sobre sus genitales.
- * No controla esfínteres. Puede presentarse enuresis y encopresis (incontinencia fecal) en niños que ya han controlado primariamente.
- * Presenta dificultades en la defecación.



- * Presenta hematomas alrededor del ano, dilatación y desgarros anales y pérdida de tonicidad del esfínter anal, con salida de gases y deposiciones.

Indicadores en el comportamiento del agresor/a:

- * Extremadamente protector/a o celoso/a del niño o niña.
- * Alienta al niño/a a implicarse en actos sexuales o prostitución.
- * Abuso de drogas o alcohol.
- * Favorece al niño o niña con actitudes y regalos inapropiados.
- * Familia aislada socialmente.

IV. OBJETIVOS

Objetivo general

- Contribuir a la interrupción inmediata de una situación de vulneración de derechos del párvulo en nuestro establecimiento educativo y a su protección.

Objetivos específicos

- Adoptar las medidas de protección pertinentes respecto de los niños y niñas que pudieran verse afectados por hechos de maltrato infantil, de connotación sexual o agresiones sexuales, y derivarlos a organismos pertinentes.
- Garantizar el resguardo de la integridad física y psicológica de los niños(as).
- Motivar y sensibilizar a todos los funcionarios y comunidad escolar de nuestro establecimiento sobre su rol en la prevención, detección y denuncia oportuna del maltrato infantil.



V. DIAGRAMA DE PROTOCOLO

PROTOCOLO DE ACTUACIÓN FRENTE A SITUACIONES DE AGRESIÓN O ABUSO SEXUAL

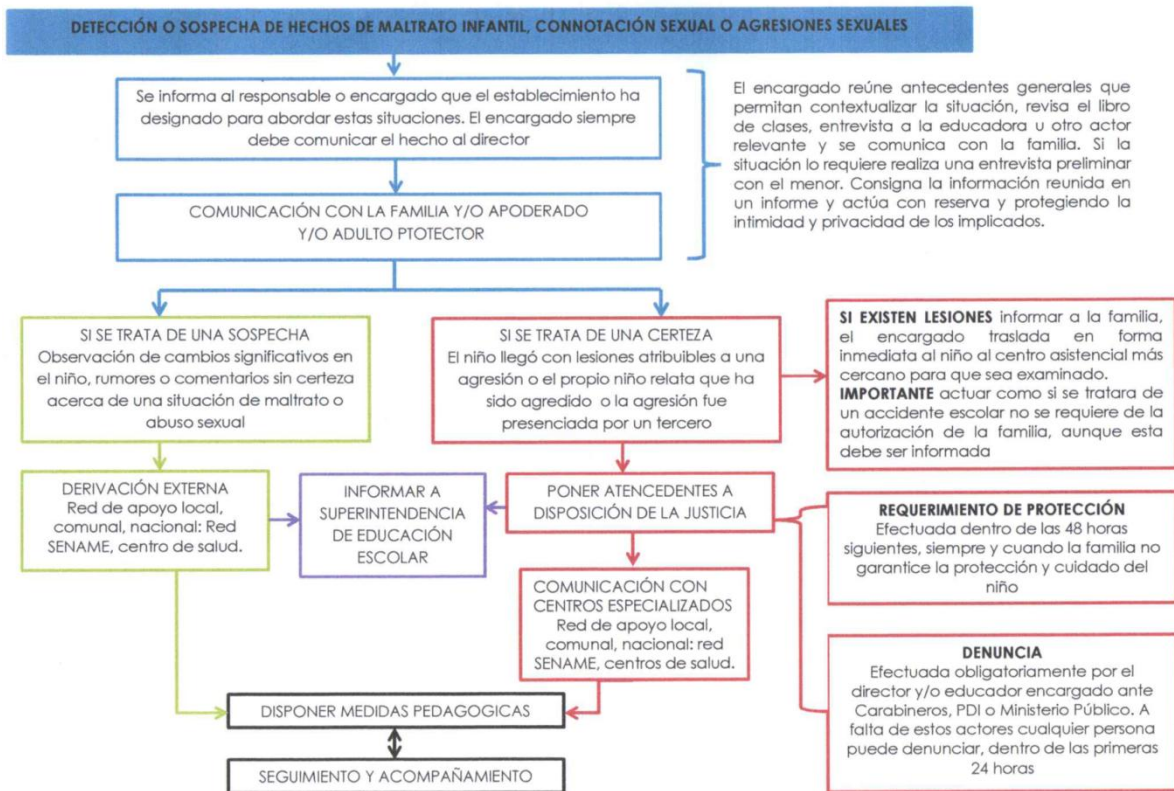



A. Situación frente a certeza o sospecha de hechos de maltrato infantil, connotación sexual o agresiones sexuales de un alumno, por parte de una persona externa al colegio.

Si un niño o niña le relata al profesor o a un funcionario del establecimiento, haber sido abusado, violado o maltratado por un familiar o persona externa al colegio, o si el mismo profesor o funcionario sospecha que el niño o niña está siendo víctima de maltrato, se debe:

1. Informar inmediatamente a la Encargada de convivencia escolar y Directora, señora Verónica Guzmán.

2. Funcionario que se enteró del hecho debe redactar y firmar un completo y detallado **Informe de Incidentes**, que contenga todo lo narrado por el menor. Este informe debe entregarlo a la Encargada de Convivencia Escolar y será parte de la **Bitácora de Incidentes**.

3. Con el objeto de conseguir más información en relación al relato inicial, docente o funcionario que se enteró del hecho iniciará, sutilmente, una conversación con el/la menor en un lugar privado y tranquilo, siempre que sea posible, ya que todos nuestros alumnos tienen problema de lenguaje y no son capaces de hacer frases u oraciones para realizar un relato. Informarle que la conversación será privada. Darle todo el tiempo que sea necesario. Demostrarle que lo comprende y que lo toma en serio. No hacer preguntas tales como ¿Han abusado de ti?, ¿Te han violado? No presionarlo para que conteste preguntas o dudas. No criticar, no juzgar, ni demostrar desaprobación tanto del niño como del agresor. No sugerir respuestas. No obligarlo a mostrar sus lesiones o quitarse la ropa. Actuar serenamente, lo importante es CONTENER. No solicitar detalles excesivos. Reafirmarle que no es culpable de la situación. Ofrecerle colaboración y ASEGURARLE que será ayudado por otras personas.

4. La Encargada de Convivencia Escolar y Directora, señora Verónica Guzmán Aguilar, activará el Protocolo de Actuación y reunirá antecedentes generales que permitan contextualizar la situación: entrevista con adulto de confianza del estudiante, con el objetivo de recoger antecedentes de lo que pudiese estar ocurriendo en el hogar; entrevista con padres/apoderado, revisión del libro de clases, entrevista con educadora u otro actor relevante y otros. Se consignará la información reunida en un **Informe**, actuando con reserva y protegiendo la intimidad y privacidad de los implicados.



5. **Si la situación se mantiene en sospecha**, ya que el relato del menor y/o los cambios de comportamiento del niño/a no están claramente relacionados con lo sospechado y tampoco existen muestras físicas que confirmen un maltrato o abuso sexual, el/la menor será derivado a la Oficina de Protección de Derechos (OPD y/o Tribunal de Familia de Molina, para evaluación psicosocial y atención del caso. Allí recibirá atención especializada y se realizarán evaluaciones profesionales con la finalidad de confirmar o desestimar la sospecha. La oficina OPD, se ubica en Argomedo N° 350, Curicó, fono 752547641. El horario de atención es de 08:30 a 14:00 y 15:00 a 17:00.

6. **Ante certeza**, cuando el niño ha llegado con lesiones atribuidas a una agresión o el propio niño relata que ha sido agredido o cuando la agresión fue presenciada por un tercero, se trasladará en forma inmediata al estudiante al Hospital Santa Rosa de Molina o San Juan de Dios de Curicó (según indicaciones de Fiscalía de Molina), para examen médico y constatación de lesiones. Se informará a la familia de la derivación y se hará la denuncia respectiva ante la Fiscalía o Policía de Investigaciones, poniendo todos los antecedentes y colaboración a su disposición. Esto se hará dentro de un plazo máximo de 24 horas, desde que se tomó conocimiento del hecho, de acuerdo a lo establecido en el Artículo 173 y 176 del Código Procesal Penal.

Será la justicia quien se encargará de derivar al niño(a) a alguna red de apoyo local, de salud o SENAME.

7. Durante todo el año lectivo se hará seguimiento al menor y su familia, para estar atento a cualquier posible vulneración de derechos. Junto con ello se aplicarán medidas pedagógicas y psicosociales para fortalecer el desarrollo psicosocial y académico del niño y para fortalecer en los adultos la toma de conciencia y el respeto de los derechos del niño.

8. Ante sospecha o certeza se informará a la Superintendencia de Educación del hecho ocurrido y de todas las gestiones realizadas, adjuntando copia de todos los antecedentes reunidos y de las medidas pedagógicas y psicosociales adoptadas

9. En el caso que sea el mismo apoderado/a sospechoso de cometer el abuso, se sugiere no entrevistarlos/a, ya que tienden a negar los hechos o a retirar a los alumnos de los establecimientos.



10. Solicitar Requerimiento de Protección frente a la situación de vulneración, durante las primeras 48 horas, siempre y cuando la familia no garantice protección y cuidado del niño. Esta acción la realizará la Directora del establecimiento.

B. Situación frente a certeza o sospecha de hechos de maltrato infantil, connotación sexual o agresiones sexuales de un alumno, por parte de otro alumno.

Si un niño o niña le relata al profesor o a un funcionario del establecimiento, haber sido abusado, violado o maltratado por un alumno del mismo establecimiento educacional, o si el mismo profesor o funcionario sospecha que el niño o niña está siendo víctima de maltrato por otro alumno, se debe seguir el siguiente procedimiento:

En caso de certeza

1. El funcionario comunicará inmediatamente el hecho a Encargada de convivencia escolar y procederá a redactar y firmar un **Informe de Incidentes** de los hechos relatados por el menor, el que debe ser entregado a la Encargada de Convivencia Escolar y Directora señora Verónica Guzmán.

2. Si existen lesiones se debe informar a la familia y llevar inmediatamente al menor al Hospital Santa Rosa de Molina u Hospital Santa Rosa de Molina u Hospital de Curicó, para que sea examinado. Lo acompañará su profesora jefe u otro/a profesional cercana. Actuar como si se tratara de un accidente escolar. **Informe Médico e Informe de Incidentes quedarán en la Bitácora de Incidentes.**

3. Se realiza contención inmediata al estudiante afectado, generando condiciones de cuidado y atención especial, agudizando la observación y acompañamiento. Se debe acoger por separado a los párvulos involucrados, de modo que se sientan seguros y protegidos. Escuchar su versión y creerles. Es importante tratar la información de manera discreta, como medida de protección de los párvulos. El deber del establecimiento es acoger, escuchar y apoyar a los niños. Cualquier relato de los menores involucrados debe quedar por escrito y adjuntar el informe a la **Bitácora de Incidentes.**



Respecto de la edad del victimario, cabe distinguir, que si éste es menor de 14 años, se habla de conducta de connotación sexual y no de abuso sexual infantil. Además, no constituye delito e implica solamente medidas de protección para ambos niños o niñas, es decir, para el que es considerado víctima y para el victimario, ya que en ambos se han vulnerado derechos y en ocasiones, el que se considera victimario fue previamente víctima.

4. En este caso la Directora debe pedir una medida de protección para los niños y niñas, de preferencia a través de Tribunales de familia de Molina, ya que en Oficina de Protección de Derechos de Infancia (OPD) la lista de espera es muy extensa y ello retrasa cualquier proceso de intervención que debiera ser oportuno. Se sugiere que cualquiera sea la connotación, pase a Tribunal de Familia y desde esta instancia judicial se derive el caso a OPD o algún Programa de Prevención Focalizada (PPF).

5. Encargada de Convivencia Escolar citará a entrevista a los padres de la víctima y del victimario, por separado, para comunicarles la situación ocurrida con sus hijos y las medidas adoptadas para darle solución al caso. Se debe guardar registro escrito y firmado de las entrevistas a apoderados, con la información entregada y de las medidas adoptadas.

6. Separar a la víctima del victimario y mantenerlos permanentemente supervisados. De preferencia se cambiará de curso a la víctima mientras se aplican las medidas pedagógicas y formativas. Por tratarse de alumnos pre escolares no habrá sanción referida a suspensión o expulsión del colegio.

7. Mantener comunicación con los Tribunales de familia y OPD, hacer seguimiento constante del caso y registrar todos los pasos que se van realizando.

8. Ante certeza de estos hechos, se comunicará por oficio de la situación a la Superintendencia de Educación, acompañando informe de los antecedentes recopilados y de las gestiones realizadas.

9. Estas acciones se harán dentro de un plazo máximo de 24 horas, desde que se tuvo conocimiento del hecho.

10. Durante todo el año lectivo se hará seguimiento al menor y su familia, para estar atento a cualquier posible vulneración de derechos. Junto con



ello se aplicarán medidas pedagógicas y psicosociales orientadas a favorecer en los niños el desarrollo de habilidades sociales (respeto por un otro) y de habilidades de autocuidado; y para fortalecer en los adultos la toma de conciencia y el respeto por los derechos de los niños.

Ante sospecha

Cuando los hechos indagados no son concluyentes de hechos de connotación sexual, las diligencias se orientarán a:

1. Los estudiantes involucrados estarán bajo supervisión y observación permanente de sus profesoras, para verificar que sus derechos no estén siendo vulnerados. Cualquier conducta sospechosa deberán anotarla para realizar un informe posterior, el que será entregado a la Encargada de Convivencia Escolar. Todo este proceso debe ser en total reserva protegiendo la identidad, intimidad y seguridad de los alumnos.
2. Encargada de Convivencia Escolar debe citar por separado a entrevista a apoderados para tomar, en mutua colaboración, las medidas necesarias para superar el tema que se sospecha. Esto debe hacerse con mucha prudencia, por la reacción inesperada que ellos puedan tener. Estas entrevistas quedarán por escrito y firmadas, como también los compromisos adquiridos por los apoderados.
3. De no ser respetadas las medidas tomadas en conjunto y la sospecha continúa se derivará a OPD para atención especializada.
4. Durante todo el año lectivo se acompañará en el proceso a los menores y se hará seguimiento de su caso, manteniendo contacto con OPD, siguiendo sus instrucciones; y manteniendo retroalimentación permanente con sus padres.
5. Junto con ello se aplicarán medidas pedagógicas y psicosociales orientadas a favorecer en los niños el desarrollo de habilidades sociales (respeto por un otro) y de habilidades de autocuidado; y para fortalecer en los adultos la toma de conciencia y el respeto por los derechos de los niños.
6. Se comunicará por oficio de la situación a la Superintendencia de Educación, acompañando informe de los antecedentes recopilados y de las gestiones realizadas.



C. Situación frente a certeza o sospecha de hechos de maltrato infantil, connotación sexual o agresiones sexuales de un alumno, por parte de un funcionario del establecimiento educacional.

Si algún funcionario o apoderado del establecimiento tiene la certeza o sospecha de maltrato infantil, hechos de connotación sexual o agresión sexual por parte de un(a) funcionario(a) del establecimiento hacia un menor, o si un menor relata haber sido víctima de alguno de estos tipos de maltratos por parte de un(a) funcionario(a), se deben seguir las siguientes acciones:

A. Certeza de abuso: menor presenta lesiones visibles y/o cambios de comportamiento que se ajustan a un hecho que constituye delito.

a) Si el denunciante es un adulto

1. El funcionario o apoderado que tiene la certeza del hecho, deberá hacer la denuncia formal con la Encargada de Convivencia Escolar, a través del Formulario de Denuncia (ver "Anexo" en Reglamento Interno) que la escuela mantiene para estos casos. Una copia de dicho formulario se anexará a la **Bitácora de Incidentes**.

2. Encargada de Convivencia Escolar avisará por teléfono a los padres y el menor será llevado al Hospital de Molina o al Hospital de Curicó, para evaluación médica y constatación de lesiones. Si es posible solicitar copia de evaluación médica.

3. Directora, acompañada por el(a) denunciante, hará la denuncia formal en PDI o Fiscalía de Molina, adjuntando copia de la Hoja de denuncia del colegio y otros antecedentes que puedan ser importantes (certificado de antecedentes y certificado de inhabilidades para trabajar con menores del funcionario/a denunciado/a).

b) Si denunciante es un menor de edad

1. Si es un menor quien relata haber sido víctima de un hecho constitutivo de delito por parte de un funcionario(a) del establecimiento y existen señales físicas y de comportamiento que confirman la denuncia, la Encargada de Convivencia Escolar avisará por teléfono a los padres y el menor será llevado al Hospital de Curicó, siempre acompañada de un



adulto cercano, para evaluación médica y constatación de lesiones. Si es posible solicitar copia de evaluación médica.

2. La Encargada de Convivencia hará denuncia formal en Fiscalía o PDI de Curicó y entregará un Informe escrito de lo relatado por la menor, cuando las condiciones de comunicación del menor lo haga posible.
3. Solicitar Requerimiento de Protección, si la situación lo amerita, dentro un plazo de 48 horas posterior a la toma de conocimiento del hecho.

En ambos casos

1. Ante la sospecha o certeza del hecho, se separa inmediatamente al funcionario/a del niño(a) agredido, según consta en el Reglamento de seguridad, salud e higiene de la Corporación Educacional El Castillo.
2. Si los padres informan que tiene fotografías o constatación de lesiones, deberán entregar copias de estas a la escuela para anexar a la carpeta investigativa.
3. La Encargado de Convivencia Escolar y Directora reunirá antecedentes generales que permitan contextualizar la situación: revisar el libro de clases; entrevistar a educadora, a otros funcionarios que mantengan contacto con el niño(a), a apoderados o algún otro pariente significativo del alumno(a). Se consignará la información reunida en un informe, actuando con reserva y protegiendo la intimidad y privacidad de los implicados.
4. Todo el personal debe proporcionar total colaboración en la investigación y en los peritajes que el Ministerio Público determine.
5. Todas estas gestiones se harán dentro de un plazo máximo de 24 horas, desde que se tomó conocimiento del hecho, de acuerdo a lo establecido en el Artículo 173 y 176 del Código Procesal Penal.
6. Ante sospecha o certeza de estos hechos, se comunicará por oficio de la situación a la Superintendencia de Educación, acompañando informe de los antecedentes recopilados y de las gestiones realizadas.
7. El colegio brindará protección y contención a la víctima y a sus padres. Al niño(a) y sus padres se les entregará apoyo psicoemocional, psicosocial y pedagógico orientados a favorecer el desarrollo de habilidades de autocuidado y de respeto por su espacio íntimo en el niño; y para



fortalecer en los adultos la toma de conciencia y el respeto por los derechos de los niños.

8. Durante todo el año lectivo se acompañará en el proceso al menor y sus padres. La Encargada de convivencia escolar hará seguimiento interno del caso, manteniendo contacto con OPD, siguiendo sus instrucciones y manteniendo retroalimentación permanente con dicha organización y con sus padres.

9. Será la justicia quien defina la organización a la que derivará el caso para entregar el apoyo especializado al niño(a) y su familia.

B. Sospecha de abuso: cuando las señales físicas, emocionales y conductuales pudiesen ser indicativas de delito.

En este caso el procedimiento a seguir es:

1. Quien tenga la sospecha debe hacer la denuncia a la Encargada de convivencia escolar, quien la interrogará y redactará un Informe de Incidentes muy detallado y completo.

2. Citar a funcionario(a) denunciado, ponerlo al tanto de lo sucedido, escuchar su versión y comunicarle que será separado inmediatamente del menor mientras dure la investigación. Dejar registro escrito y firmado de toda la acción.

3. Encargada de convivencia escolar reunirá antecedentes generales que permitan contextualizar la situación: entrevista a adulto de confianza del estudiante, con el objetivo de recoger antecedentes de lo que pudiese estar ocurriendo en el hogar; entrevista con padres/apoderado, revisión del libro de clases, entrevista con educadora u otro actor relevante. Se consignará la información reunida en un **Informe**, actuando con reserva y protegiendo la intimidad y privacidad de los implicados.

4. Si el /a menor no presenta lesiones relacionadas con la sospecha y los cambios de conducta no necesariamente son atribuibles a maltrato o hechos de connotación sexual, el /a menor será derivado a Oficina de Protección de Derechos de Molina, para ser atendidos por un equipo psicosocial que finalmente definirá el curso de este proceso y hará las derivaciones que corresponda.



5. Citar a padres para informarles el resultado de la investigación interna y de las medidas que se tomarán.
6. Durante todo el año lectivo se hará seguimiento al menor y su familia, para estar atento a cualquier posible maltrato o abuso sexual. Junto con ello se aplicarán medidas pedagógicas y psicosociales para fortalecer el desarrollo psicosocial y académico del niño y para fortalecer en los funcionarios(as) la toma de conciencia de los derechos de los niños y el respeto por ellos como individuo de derecho.
7. Entendiendo que estas situaciones son muy delicadas, el colegio velará en todo momento por la confidencialidad y discreción, y protegerá la integridad de la víctima.
8. Si la investigación no comprueba la culpabilidad del funcionario, éste retomará sus funciones dentro del establecimiento.
9. Se informará a la Superintendencia de Educación del hecho ocurrido y de todas las gestiones realizadas, adjuntando copia de todos los antecedentes reunidos y de las medidas pedagógicas y psicosociales adoptadas.

D. Denuncia por maltrato en el establecimiento

La Ley General de Educación establece el derecho de los alumnos y alumnas a que se respete su integridad física y moral, no pudiendo ser objeto de tratos vejatorios o degradantes.

Estas conductas vulneran los derechos y principios consagrados en la Convención sobre los Derechos del Niño, la Constitución Política de Chile y la Ley General de Educación. Además la Ley de Violencia Escolar considera especialmente graves los hechos de violencia ya sea física o psicológica, que cometan adultos a alumnos miembros de la comunidad educativa.

Ante denuncia por maltrato físico (bofetada, apretón, coscorrón, rasguño, tironeo, tirón de pelo u orejas, pellizco, tirarle agua, empujón, golpes, entre otros) o psicológico (amenazar, asustar, descalificar, criticar, discriminar, etc.) de un/a funcionario/a hacia un/a menor, la Encargada de Convivencia Escolar reunirá todos los antecedentes para evaluar la situación:



1. Separar al menor del supuesto agresor/a.
2. Entrevistar al padre/apoderado y dejar por escrito y firmado todo lo que él o ella exprese. Siempre debe hacerse en un contexto de buena escucha y respeto.
3. Entrevistar a él o la supuesta/o responsable, para conocer su versión de los hechos y dejar todo por escrito y firmado.
4. Entrevistar a testigos y dejar completo registro escrito y firmado.
5. **Cuando no se confirma el maltrato**, es decir, no hay congruencia de testimonios entre apoderado/a, acusado/a y testigos, o cuando el "maltrato" fue un hecho accidental, se citará a apoderado/a a través de libreta de comunicaciones, correo electrónico, llamada telefónica y en último caso, carta certificada, para ofrecerle escuchar el testimonio de la "acusado/a" y mediar una resolución pacífica del conflicto. Mediadora será la Directora, señora Verónica Guzmán. En todo momento se mantendrá una actitud de empatía y buena disposición, guardando silencio cuando sea necesario, mientras las partes involucradas se expresan.
6. **Cuando se confirma el maltrato**, es decir, funcionario reconoce la falta y/o testigo(s) confirman la falta, la funcionaria ofrecerá las disculpas respectivas y firmará una carta compromiso declarando que no se volverán a repetir situaciones de maltrato. Mediadora será la Directora, señora Verónica Guzmán. En todo momento se mantendrá una actitud de empatía y buena disposición, guardando silencio cuando sea necesario, mientras las partes involucradas se expresan.

La Directora dejará anotado este incidente en la hoja de vida del funcionario/a y lo informará por escrito a Sostenedor.

7. Durante todo el año lectivo la Encargada de convivencia escolar hará seguimiento al menor, apoderados y funcionaria, para estar atento a cualquier posible maltrato y vulneración de derechos.
8. Se aplicarán medidas pedagógicas y psicosociales para fortalecer el desarrollo psicosocial y académico del niño y para fortalecer en los funcionarios(as) y apoderados la toma de conciencia de los



derechos de los niños y el respeto por ellos como individuo de derecho

9. Según las últimas indicaciones de la Superintendencia de educación, ésta recomienda resolver este tipo de inconvenientes al interior del establecimiento, con la participación de un mediador/a calificado/a.
10. El/a funcionario/a siempre se comprometerá a velar por el bienestar y la seguridad de los/as menores del establecimiento.
11. Si el/a apoderado acepta el testimonio de inculpado/a, pero aún así no quiere que siga siendo quien atiende a su pupilo, se le ofrecerá la posibilidad de cambiarlo de curso.
12. El procedimiento se realizará dentro de un plazo máximo de 5 días, desde que se tomó conocimiento del hecho y se guarda copia escrita de todos los antecedentes reunidos y de los compromisos adquiridos.
13. Una vez resuelta la situación, el funcionario retomará sus funciones dentro del establecimiento.
14. No es necesario enviar a la SUPEREDUC los antecedentes de estos hechos, ya que tienen solución al interior del establecimiento.
15. Si apoderado no acepta la mediación puede iniciar un proceso judicial, si lo considera necesario.

VI. MEDIDAS Y ACCIONES

Medidas que involucran a los padres.

- Entregar formación a padres y apoderados en prevención y detección de abuso sexual y violación, en menores. Esta formación es proporcionada por Oficina de Protección de Derechos y el establecimiento, dentro de su Plan de Gestión de Convivencia.
- Buscar solución para que el/a niño/a continúe en la escuela y se evite el contacto con quien se sospecha del abuso. Podría ser cambio de curso o que deje de asistir un tiempo y hacer fichas para que trabaje en casa.



- Activar redes de apoyo, para dar orientación en asesoría legal.
- Apoyo y contención a los padres, como comunidad educativa.
- Acompañamiento constante y contención emocional mediante derivación a Psicólogo externo o Psicólogo del sistema público de salud, como también derivación a Terapeuta Floral del establecimiento, para ayudarlos a sobrellevar el episodio, sin desbordarse.
- Firma compromiso de responsabilizarse por los actos de sus hijos, entendiendo que los niños copian comportamientos que ven en adultos significativos.
- Exigente control del uso de celular, internet, televisión abierta. Controlar lo que sus hijos ven en estos medios de comunicación. Practicar el control parental.
- Responsabilizarse por proporcionar un ambiente de respeto y libre de groserías, tanto verbales como no verbales, con la cara o cuerpo.
- Responsabilizarse en dar atención y apoyo afectivo al menor agredido. Acompañarlo constantemente en el proceso.
- Fomentar en su hijo/a el autocuidado. Insistir especialmente, el respeto y no ingreso de un otro a su espacio íntimo.
- Mantener un contacto siempre abierto y libre de juicios con el menor, para que pueda tener confianza total en contarles sin temor, lo que le sucede.
- Guiar a los padres para evitar que dejen a sus hijos al cuidado de potenciales agresores.
- Aclarar a los padres que no deben exigir que sus hijos saluden de beso o abrazo cuando no quieren hacerlo, es suficiente un “hola” y “chao”.
- Estar atentos a los cambios de conducta del menor y tratar de descubrir lo que lo pueda estar provocando, entendiendo que no siempre se trata de una agresión sexual.
- Dependiendo de la edad del menor, sugerir el inicio de la práctica de artes marciales orientadas a la Defensa Personal, especialmente cuando el menor es muy tímido, para favorecer su autoestima y aumentar la confianza en sus propias capacidades.



VII. FORMA DE COMUNICACIÓN

La Encargada de Convivencia escolar se comunica y cita telefónicamente los padres y/o apoderados para notificarlos en forma personal, quedando constancia en el expediente del alumno.

VIII. MEDIDAS DE RESGUARDO

Se debe asegurar al párvulo la mayor confidencialidad, privacidad y respeto por su dignidad y honra. No podrán tener acceso a registros emanados del hecho, personas ajenas a la investigación a excepción de autoridades públicas competentes.

Inmediatamente se debe separar la víctima del victimario, sea un compañero o un adulto el comprometido, tanto en caso de sospecha como en caso de certeza de haberse cometido la situación de maltrato infantil, connotación sexual o agresión sexual.

IX. APOYOS PEDAGÓGICOS Y PSICOSOCIALES

Estos apoyos están orientados a la reparación y a la prevención de posibles abusos. Ellos son:

- Velar por la confidencialidad y discreción del hecho.
- Proteger la integridad de los involucrados.
- Hacer derivación a OPD, al Hospital Santa Rosa de Molina o Consultorio según dirección del menor, para que reciban asistencia de un equipo psicosocial.
- Si es necesario, alumno y familia serán derivados a Psicólogo externo y/o Terapeuta Floral del establecimiento, para ayudarlos a superar el trauma y que puedan continuar con su vida sin la carga mental-emocional que implica el hecho ocurrido. Lo mismo se hará con el pequeño agresor y su familia, si aún es alumno del colegio.
- Si el agresor es un menor del colegio, se le ofrecerá atención con Psicólogo y se le ayudará a darse cuenta de la connotación desfavorable del hecho, para que tome conciencia del daño causado y logre ofrecer disculpas al menor agredido y familia, en un entorno compasivo.
- La Profesora jefe del afectado se encargará de dar reforzamiento escolar mediante tareas especiales y acompañamiento constante.



Lo mismo se hará con el pequeño agresor, si el hecho ocurrió entre compañeros y éste aún es alumno de la escuela.

- Se realizará trabajo pedagógico sobre el valor transgredido, principalmente con el pequeño agresor, si el hecho sucedió entre compañeros. Lo mismo se trabajará con el resto del alumnado.
- Se reforzarán las guías de autocuidado y prevención de abuso, tanto con los involucrados como con el resto del alumnado.
- Fortalecer en el niño/a el cuidado y respeto por su cuerpo y su espacio íntimo.
- Desarrollar plan de trabajo individual que fomente la autoestima del niño.
- Pauta de apoyo orientada a lograr que el niño/a pueda sentirse escuchado, que creemos en él, que sepa que el abuso no ha sido su culpa, que se sienta comprendido en su sufrimiento, que se sienta contenido, seguro y protegido.
- Explicar al menor que no está obligado a saludar de beso y/o abrazo, con un “hola” y “chao” es suficiente.
- Velar porque el menor viva en un ambiente de respeto físico, respeto verbal y no verbal.
- Estar atentos a los cambios de conducta del menor y tratar de descubrir lo que lo pueda estar provocando, entendiendo que no siempre se trata de una agresión de connotación sexual.

X. DERIVACIONES A LAS INSTITUCIONES Y ORGANISMOS COMPETENTES

En caso de sospecha de maltrato o abuso sexual, se deriva a Oficina de Protección de Derechos, con una Ficha de Derivación (ver Anexo) y en caso de una certeza de agresión, hechos de connotación sexual o abuso sexual, será derivado a la justicia, específicamente a la Fiscalía o Policía de Investigaciones de Molina, pudiendo solicitar un Requerimiento de Protección si es necesario. La Encargado de Convivencia Escolar y Directora, efectuará obligatoriamente la denuncia, dentro de las 24 horas de haberse enterado del hecho.

XI. RESGUARDO DE LA INTIMIDAD E IDENTIDAD DEL PÁRVULO:

Es nuestra obligación resguardar la intimidad e identidad del párvulo en todo momento y asegurar a todos los involucrados la mayor



confidencialidad, privacidad y respeto por su dignidad y honra, mientras dure la investigación.

La Encargada de Convivencia Escolar dejará constancia escrita del proceso y su resolución y no tendrán acceso a este registro personas ajenas a la investigación, a excepción de autoridades públicas competentes.

Es nuestro deber garantizar la protección de todos los involucrados, el derecho de todas las partes de ser escuchados, la fundamentación de las decisiones y la posibilidad de apelación.

XII. MEDIDAS PROTECTORAS

Es nuestro deber adoptar medidas protectoras destinadas a resguardar la integridad de los niños y niñas. Debemos favorecer el acompañamiento del párvulo, por parte de un adulto significativo y responsable, en todo momento. Es nuestro deber evitar exponer la experiencia del niño/a frente a la comunidad educativa, evitar interrogarlo de manera inoportuna sobre los hechos, para protegerlo de una posible re victimización. Es nuestro deber separar la víctima del victimario, sea un compañero o un adulto el comprometido, tanto en caso de sospecha como en caso de certeza de haberse cometido la situación de maltrato infantil, hechos de connotación sexual o agresión sexual. En caso que el/a eventual responsable sea funcionario/a del establecimiento, éste/a será separado/a de su función directa con los niños y niñas.

Otra medida protectora es la derivación del niño o niña y su familia a algún organismo de la red que pueda hacerse cargo de la intervención, como la Oficina de Protección de Derechos, Equipo multiprofesional del Hospital Santa Rosa de Molina, otros.

XIII. CONFIDENCIALIDAD DE LOS INVOLUCRADOS

Es deber del colegio asegurar a todos los involucrados la mayor confidencialidad, privacidad y respeto por su dignidad y honra; impedir el acceso al registro a personas ajenas a la investigación, a excepción de autoridades públicas competentes; es nuestro deber garantizar la protección de todos los involucrados; es nuestro deber resguardar la identidad del adulto que aparece como involucrado, hasta que se tenga claridad respecto del o la responsable.

XIV. COMUNICACIÓN CON LA FAMILIA



La familia del afectado se mantendrá informada de los hechos acontecidos y su seguimiento, en relación a las medidas adoptadas para enfrenar los hechos, a través de reuniones presenciales con Encargada de Convivencia Escolar.

También la comunidad educativa se mantendrá informada de los hechos acontecidos y su seguimiento mediante el Consejo de Profesores, Consejo Ampliado, Consejo Escolar, Reunión de padres y apoderados, siempre resguardando el respeto por la intimidad de los involucrados y el interés superior del niño.

XV. OBLIGACIONES DE LA COMUNIDAD ESCOLAR

Cualquier miembro de la comunidad educativa que presencie o esté en conocimiento de acciones y omisiones que tengan carácter de delito y que afecten a otro miembro de la institución, está obligado a presentar esta información por escrito a la Dirección del establecimiento y posteriormente entablar una denuncia en la Policía de Investigaciones, Fiscalía o en los tribunales con competencia penal, dentro de las 24 horas siguientes al momento en que toman conocimiento del hecho. Esta denuncia también puede ser hecha por Encargada de Convivencia Escolar o Directora.

Los funcionarios del establecimiento cumplirán el deber de poner en conocimiento de manera formal a instituciones antes mencionados, de cualquier hecho que constituya una vulneración de derechos en contra de un estudiante, tan pronto lo advierte, a través de oficios, cartas, correos electrónicos u otros medios, dentro de las 24 horas siguientes al momento de tomar conocimiento del hecho.



13.4 PROTOCOLO DE ACTUACIÓN FRENTE A SITUACIONES DE MALTRATO ENTRE MIEMBROS ADULTOS DE LA COMUNIDAD EDUCATIVA.

Este protocolo tiene como objetivo considerar las situaciones de maltrato o violencia entre miembros adultos de la comunidad educativa y determinar el procedimiento aplicable frente a hechos de violencia física o psicológica que se produzcan en el contexto educativo, entre el personal o entre éstos y madres, padres y/o apoderados del establecimiento, incluidos los hechos de violencia psicológica producida a través de medios digitales (redes sociales, páginas de internet, videos y otros).

Ante cualquier posible agresión entre miembros adultos de la comunidad educativa es importante mantener la calma, tratar de contener la situación y en última instancia responder sólo mediante el empleo de medios de legítima defensa y solicitar ayuda.

Frente a agresiones físicas o psicológicas de padre/apoderado a un funcionario del establecimiento.

1. Solo si es posible, quien o quienes observan la situación, deben separar a quienes se están agrediendo o separar al agresor de la víctima.
2. Paralelo a esto la profesora de turno o quien presencie el hecho deberá llamar a Carabineros de Chile al 133.
3. Trasladar a los involucrados al Hospital San Juan de Dios de Curicó o donde lo defina el funcionario de Carabineros, para evaluación médica y constatación de lesiones.
4. Informar a la presunta víctima sobre los pasos a seguir, respecto de la investigación, de las medidas disciplinarias y su derecho a denunciar formalmente en la Fiscalía de Curicó.
5. El/la funcionario debe estar siempre acompañado/a y contenido por otro funcionario emocionalmente significativo, hasta que lleguen sus familiares directos.
6. La Encargada de Convivencia Escolar, señora Verónica Guzmán Aguilar entrevistará a víctima y agresor por separado, dentro de las



primeras 24 horas del incidente, para conocer los motivos que originaron el incidente.

7. Si fuese una agresión verbal, la Dirección del Establecimiento coordinará la instancia de conciliación, con el acuerdo de ambas partes.
8. Si fuese un hecho de violencia psicológica a través de medios digitales de comunicación, la Encargada de Convivencia Escolar citará a ambas partes por separado, para investigar los motivos que originan esta agresión, para llegar a una resolución pacífica del conflicto o denunciar en Fiscalía de Curicó, cuando se sospecha que los antecedentes recopilados fueran constitutivos de delito.
9. Si la lesión es de carácter físico, se le informará al padre/apoderado la decisión de suspender su calidad de apoderado por el resto del año académico (asume apoderado suplente).
10. Cuando el agresor sea un apoderado, su pupilo/a no recibirá ningún tipo de sanción y su identidad deberá ser protegida en todo momento.
11. El funcionario afectado podrá realizar la denuncia a la Fiscalía de Curicó.
12. En caso que el agredido decida no realizar la denuncia, el establecimiento podrá dejar constancia de los hechos en Carabineros de Chile.
13. Contención y apoyo psicoemocional de toda la comunidad educativa hacia la víctima, derivación a Psicólogo y Terapia Floral.
14. Se dejará registro formal escrito en archivador Bitácora de Incidentes del establecimiento.
15. Toda ocurrencia de hechos será informada a la SIE mediante oficio, con los antecedentes recopilados de la situación de conflicto.



Frente a agresiones físicas o psicológicas entre funcionarios del establecimiento.

1. Ante agresión verbal se dará contención a ambas partes y se coordinará la instancia de conciliación, con el acuerdo de los participantes del hecho.
2. En caso que la situación de agresión y/o violencia sea de tipo físico y no permita la intervención de funcionarios del colegio, se recurrirá a Carabineros de Chile al 133 y se trasladará a los involucrados al Hospital San Juan de Dios de Curicó o donde lo defina el funcionario de Carabineros, para constatar lesiones y recibir atención.
3. El agredido es libre de realizar la denuncia ante los organismos correspondientes (Fiscalía).
4. Ambos involucrados serán acompañados en todo momento, traslado y sala de espera, por otro funcionario emocionalmente cercano, quien permanecerá a su lado, mientras concurra algún familiar.
5. Dependiendo de las posibilidades de salud de los involucrados, dentro de las 24 horas de ocurrida la agresión, serán interrogados por separado en relación al suceso acontecido, por la Encargada de Convivencia Escolar, señora Verónica Guzmán Aguilar.
6. Se adoptarán medidas conciliatorias y disciplinarias formativas con el agresor o ambos, según sea el caso, teniendo la obligación de ponerse en manos de profesionales competentes, quienes le ayudarán a desarrollar habilidades sociales, de comunicacionales, control de ira y control de impulsos. De no cumplir esta norma queda expuesto a desvinculación laboral.
7. Si fuese un hecho de violencia psicológica a través de medios digitales de comunicación, la Encargada de Convivencia Escolar citará a ambas partes por separado, para investigar los motivos que originan esta agresión y para llegar a una resolución pacífica del conflicto.



8. Cuando se sospecha que los antecedentes recopilados fueren constitutivos de delito, se proporcionará todo el apoyo a la víctima, cuando opte por hacer la denuncia en Fiscalía de Molina.
9. El funcionario afectado siempre podrá realizar la denuncia a la Fiscalía de Molina, sin necesidad de esperar la investigación interna.
10. En caso que el agredido decida no realizar la denuncia, el establecimiento podrá dejar constancia de los hechos en Carabineros de Chile.
11. Contención y apoyo psicoemocional de toda la comunidad educativa hacia la víctima, derivación a Psicólogo y Terapia Floral.
12. Se dejará registro formal escrito en archivo del establecimiento.
13. Toda ocurrencia de hechos será informada a la SIE mediante oficio, con los antecedentes recopilados de la situación de conflicto.

Todos los funcionarios deben comunicar a la Encargada de Convivencia Escolar, cualquier sospecha, hecho o circunstancia que vaya en contra de una sana convivencia y que pudiera afectar el clima laboral.

Los funcionarios del colegio tienen la obligación de denunciar a Ministerio Público, Carabineros de Chile, Policía de Investigaciones o ante cualquier Tribunal con competencia penal, cuando existan antecedentes que hagan presumir la existencia de un delito o se tenga conocimiento de hechos constitutivos de delitos que afectaren a algún miembro de la comunidad educativa.

Si los hechos ocurren fuera del establecimiento, una vez que se tome conocimiento formal de ellos, se activará en forma inmediata el protocolo de la forma ya indicada.



13.5 PROTOCOLO DE ACTUACIÓN FRENTE A ACCIDENTES DE LOS PÁRVULOS

Se entenderá por accidente cualquier suceso que es provocado por una acción violenta y repentina ocasionada por un agente externo involuntario, y que da lugar a una lesión corporal.

- Se entenderá por **ACCIDENTE GRAVE**, aquellos casos en los cuales la lesión corporal compromete estado de consciencia, fractura expuesta y/o supone riesgo vital.
- Se entenderá por **ACCIDENTE LEVE**, cualquier lesión que no califica en el punto anterior.

Será obligación de los padres/apoderados informar por escrito en la Libreta de Comunicaciones, el primer día de clases, cuando su pupilo cuente con seguro de salud privado y al centro de salud al que deberá ser trasladado en caso de accidente.

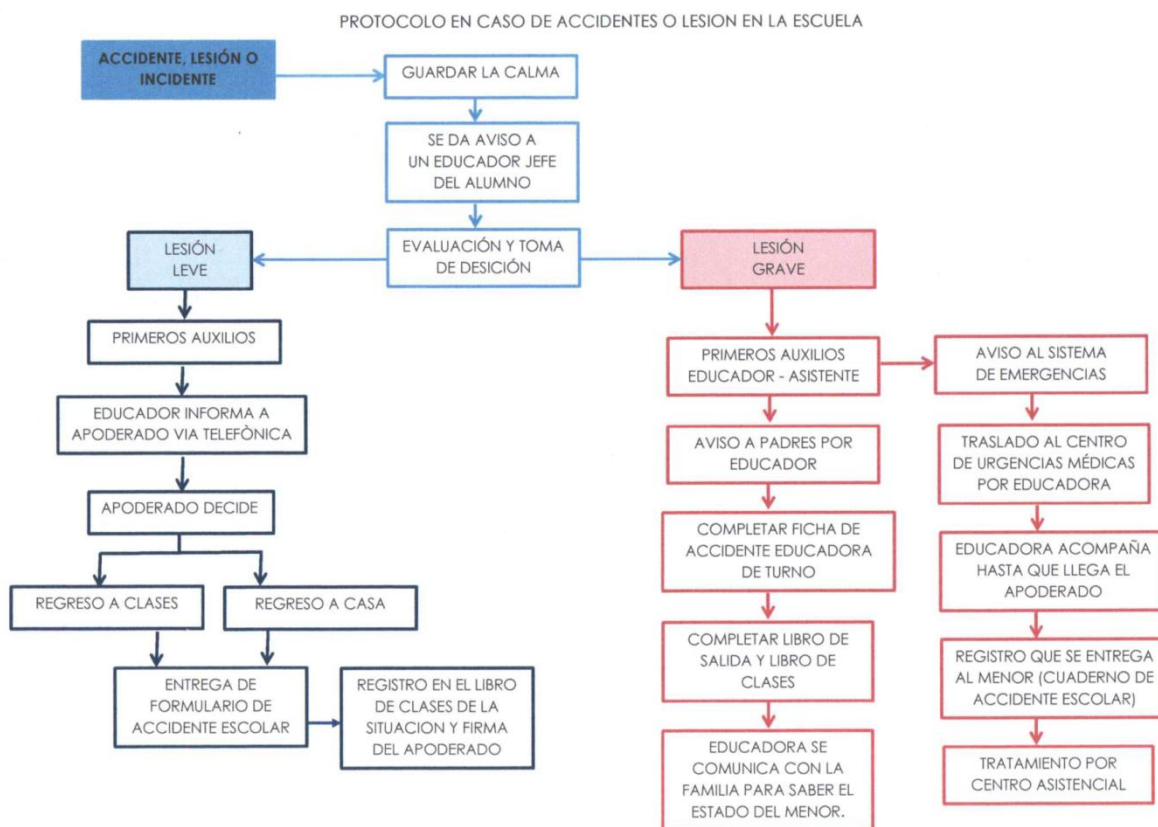



La comunidad educativa de la Escuela Especial de Lenguaje CEL de Curicó es la responsable de implementar y diseñar políticas, planes y protocolo de accidentes escolares.

Procedimiento en caso de Accidentes.

Ante una situación de accidente, lesión o incidente que suceda al interior del establecimiento, es imprescindible mantener la calma, para resolver conscientemente el evento.

La educadora del niño/a realiza la evaluación del accidente y define el procedimiento a seguir de acuerdo a la gravedad del caso.

Accidente leve:

1. Profesora y/o Asistente del curso del niño/a accidentado lo atenderá en la Sala de Primeros Auxilios de la Escuela.
2. Inmediata y obligatoriamente la Profesora de curso o Profesora de Turno, informará al padre/apoderado sobre la situación ocurrida, por medio de la Libreta de Comunicaciones si no logra ubicarlo, primeramente, a través del teléfono.
3. En caso de contactar telefónicamente al padre/apoderado, será él quien decida si el/la menor continúa o lo retira de clases.
4. Se entrega al padre/apoderado el Formulario de Constancia de Accidente Escolar y se registra la situación en el Libro de clases con firma el apoderado.
5. La Profesora Jefe se encargará de dar contención al lesionado/a y estará pendiente de hacer seguimiento y mantenerse al día en su evolución, tanto física como psicológica.
6. Todas las acciones que se realicen deben quedar registradas por escrito y firmada por los involucrados.

Para que estas acciones sean fluidas, es obligación mantener **actualizados los números telefónicos (padre, madre, abuelos, casa), correo electrónico y dirección del domicilio.**



Accidente grave en el colegio:

1. La Educadora o Asistente del/a menor dará los primeros auxilios en la sala preparada para ello.
2. Paralelo a esto, la Educadora, Directora o Profesora de Turno deberá tomar contacto telefónico con el padre/apoderado para informar las circunstancias en que se produjeron los hechos, responder las preguntas que pudieran surgir desde la familia y para informar el curso de la acción. Para facilitar la comunicación fluida, es obligación de los padres/apoderados, mantener **actualizados sus números telefónicos (padre, madre, abuelos, casa), correo electrónico y dirección del domicilio.**
3. La Educadora Jefe, de acuerdo a la gravedad de la lesión o malestares que observe, es quien decide la necesidad de llamar una ambulancia al 131 o trasladar al niño/a al Hospital San Juan de Dios de Curicó.
4. Antes del traslado se debe completar el "Formulario de Seguro de Accidente Escolar Estatal", el que será solicitado por el Hospital.
5. En caso que el padre/la madre desestime el traslado, es decir, no lo autorice y/o esté en desacuerdo con la elección del Centro Asistencial, la Educadora debe informar a Dirección, debiendo quedar registro escrito de ello. En estas circunstancias el alumno permanecerá en el Colegio a espera de su retiro de parte de sus padres y/o apoderado.
6. En complemento a lo anterior, si el apoderado/padre/madre desestima el traslado e instruye la espera del alumno para el posterior retiro, será el apoderado el responsable de la decisión eximiendo de toda responsabilidad al Colegio.
7. En todo momento el niño/a estará acompañado y contenido por su Profesora Jefe o Profesora de Turno, hasta que se presente el apoderado/padre/madre o adulto responsable.
8. En los días siguientes a cualquier tipo de accidente, la educadora deberá informarse del estado de salud del (de la) alumno(a).



Accidente grave por atrapamiento o aplastamiento.

Es una situación que se produce cuando una persona o parte de su cuerpo es enganchada o aprisionada por mecanismos entre objetos, piezas, máquinas o materiales.

1. Ante esta posible situación la Profesora de curso o la de Turno llamará al Cuerpo de Bomberos al 132 y al Servicio de Urgencia del Hospital San Juan de Dios, al 131.
2. Paralelo a esta acción, la Profesora Jefe se comunicará telefónicamente con el padre/apoderado, para informarlo de la situación.
3. Una vez que el/a menor es rescatado, se solicitará su traslado al Servicio de Urgencia del Hospital San Juan de Dios de Curicó, para constatar lesiones y ser atendido por profesional médico.
4. En todo momento el párvulo/a estará acompañado por su Profesora, hasta que se presente el padre/apoderado o un adulto responsable, validado por apoderado.
5. En los días siguientes a cualquier tipo de accidente, la educadora deberá informarse del estado de salud del (de la) alumno(a).

Accidente de trayecto

Se entiende por accidente de trayecto el que ocurre durante el momento en que el niño/a sale de su hogar y entra al colegio o viceversa, es decir, durante el momento en que el niño/a sale del colegio y entra a su hogar.

1. Ante esta posible situación el adulto responsable del/a menor debe llamar al 131 y solicitar atención y traslado del Servicio de Urgencia del Hospital San Juan de Dios de Curicó.
2. El adulto debe también comunicarse con el colegio, para presentar el Formulario de Constancia de Accidente Escolar.
3. En los días siguientes a cualquier tipo de accidente, la educadora deberá informarse del estado de salud del (de la) alumno(a).



Accidente de trayecto en furgón escolar:

1. Si mantienen el estado de consciencia, la Chofer o Asistente de furgón debe llamar a Carabineros de Chile al 133, informar lo sucedido y pedir el servicio de ambulancia al 131.
2. Si existen las condiciones se comunicarán con el colegio, para informar lo acontecido y trasladar a Profesora de Turno la responsabilidad de aviso a los padres/apoderados, de lo contrario, Chofer y/o Asistente son responsables de llamar y notificarlos, siempre que estén en condiciones de hacerlo. Para ello deben mantener una lista actualizada de los alumnos que trasladan, con nombre de los padres/apoderados, dirección y números de teléfonos.
3. La Directora o Profesora de Turno presentarán los correspondientes formularios de Constancia de Accidente Escolar en el servicio de salud al que sean trasladados.
4. La Directora y/o Profesora de Turno acompañará a los alumnos en el Hospital San Juan de Dios de Curicó, hasta que se presente la totalidad de los padres/apoderados, de niños involucrados en el accidente.
5. En los días siguientes a cualquier tipo de accidente, la educadora deberá informarse del estado de salud del (de la) alumno(a).

Accidente durante salida pedagógica:

1. El procedimiento a seguir es tal como si ocurriera en el establecimiento, con la diferencia que en caso de accidente grave, la Profesora encargada del curso llamará al 131 para informar del accidente y solicitar asistencia y traslado del o los menores y si esto no es posible, el o los menores serán trasladados en locomoción particular o colectiva hasta el Hospital San Juan de Dios de Curicó, con el correspondiente Formulario de Constancia de Accidente Escolar.
2. La Profesora encargada de la actividad informará a la brevedad lo acontecido a los padres/apoderados y acompañará a los niños/as hasta el momento en que se hagan presentes todos los padres/apoderados de los menores involucrados en el accidente.



3. En los días siguientes a cualquier tipo de accidente, la educadora deberá informarse del estado de salud del (de la) alumno(a).
4. Todo Accidente Escolar debe quedar registrado en el Formulario Constancia de Accidente Escolar, el que debe ser llenado y firmado por la Educadora. El objetivo es consignar los aspectos más relevantes de proceso y, a su vez, mejorar los procedimientos internos.

Con el objeto de contribuir a una política de prevención, todo funcionario tiene la obligación de informar de las instalaciones, mobiliario o equipamiento que pueda atentar contra la seguridad de los miembros de la comunidad escolar.



13.6 FORMULARIO CONSTANCIA DE ACCIDENTE ESCOLAR

FECHA	
HORA	
NOMBRE DEL ALUMNO	
CURSO	
PERSONA QUE ATIENDE ACCIDENTE	
REGISTRAR CONSECUENCIAS FÍSICAS Y/O MALESTARES	
NOMBRE DE FAMILIAR CON QUIEN SE TOMA CONTACTO TELEFONICO	
INDICAR INSTRUCCIÓN QUE SE RECIBE POR PARTE DEL FAMILIAR	
CURSO DE ACCIÓN (indicar cómo se resuelve) a. se maneja en el colegio y cómo. b. se traslada a una institución de salud, a cuál y a qué hora.	
REGISTRAR LAS CONSECUENCIAS MEDICAS PARA EL ALUMNO, SI LAS HUBO	
DESCRIPCION BREVE DE LO QUE OCURRIÓ (Al menos hecho en sí, involucrados, lugar, profesores presentes y/u otro relevante)	
INFORMAR DEFICIENCIAS EN LAS INSTALACIONES QUE PUDIERON HABER PROVOCADO O CONTRIBUIDO AL ACCIDENTE	



ESCUELA ESPECIAL DE LENGUAJE C.E.L. CURICÓ
RBD 16537-9, Resolución Exenta N° 292/2002
LOS OLIVOS N° 220, RAUQUÉN, fono 75 2383187
WWW.COLEGIODELENGUAJECCL.CL
EMAIL: COLEGIOSCEL@GMAIL.COM

INDICAR MEDIDAS CORRECTIVAS O PREVENTIVAS ADOPTADAS POR EL COLEGIO
TRAS EL ACCIDENTE

INDICAR SI FUERON INFORMADAS DE TALES MEDIDAS LOS PADRES O APODERADO
(Nombre de contacto, medio y fecha).

Directora/Representante
Nombre y firma

Educadora
Nombre y firma



13.7 Ficha de Derivación OPD

Datos Generales	
Institución que deriva	
Responsable de la derivación/cargo	
Correo electrónico institucional	
Fono:	

I. Datos e identificación del Niño, Niña o Adolescente (*).

Nombres:		
Apellidos:		
R.U.N.:	F. De Nacimiento:	
Domicilio Actual:		
Establecimiento:	Edad:	
Establecimiento Anterior:	Curso:	
Apoderado:		
Pertenece a algún Programa o beneficio (Marque con una X según corresponda).	Ingreso Ético Familiar	
	Programa De Integración Especial	
	Pro Retención	
	Alumno Prioritario	
	Alumno Vulnerable	
	Chile Crece Contigo	
	Otro:	

II. Identificación del Adulto Responsable.

Nombre Completo:			
R.U.N.:	Edad:	F. De Nac.:	Escolaridad:
Teléfono:		Actividad:	
Domicilio:			
Tipo de relación/parentesco:			



Problemáticas presentes y Antecedentes de salud (marque con X).

Escolar		Salud	
Inasistencia reiterada a clases		Mantiene los controles del niño sano al día	
Deserción escolar		Presenta enfermedades Crónicas	
Consumo de drogas		En caso de existir tratamientos médicos, cumple con ellos	
Vida en contextos de violencia		Presenta antecedentes de maltrato (hematomas, crisis)	
Trabajo infantil		Presenta desnutrición	
Consumo de fármacos		Alteraciones emocionales	
Participación en hechos delictuales		Situación de calle	
Situación de abandono		Explotación sexual comercial	
Alteraciones conductuales		Otro antecedente:	
Otro (especifique)			

III. Describa el (los) motivo(s) de la derivación, antecedentes, dinámica familiar, y/o sugerencias.

FIRMA
PROFESIONAL RESPONSABLE

